DIARIO DE PERNAMBUCO

JORNAL MAIS ANTIGO EM CIRCULAÇÃO NA AMERICA LATINA

A. J. de Miranda Falcão, Fundador

RECIFE — PERNAMBUCO — BRASIL | N. 243 — ANNO 111 | TERÇA-FEIRA, 13 DE OUTUBRO DE 1936

Noticia-se que o commandante em chefe das forças governamentaes na frente madrilena fugiu em direcção á capital

Si os sovietes recusarem continuar no Comité de não-ingerencia, o Reich retomará inteira liberdade de acção

VINTE AVIÕES NACIONALISTAS VOARAM SOBRE MADRID — A RUSSIA CONTINÚA A REMETTER GENEROS E MUNIÇÕES PARA A HESPANHA — POSTAS EM LIBERDADE AS MULHERES, PRESAS COMO REFENS, EM BILBÁO — FALA-SE NA POSSIBILIDADE DE SE NEGOCIAR A RENDIÇÃO DA CAPITAL

NOTICIA-SE QUE SE ESTUDA A RENDIÇÃO DE MADRID

HENDAYA, 12 (A. M.) — Corre com insistencia que o conhecido politico Miguel Alaura está fazendo novas tentativas afim de negociar a rendição de Madrid sem condições.

Os encarregados das negociações seriam o marquez Luca Detena e o conde Los Andes, os quaes já teriam dado os primeiros passos afim de desempenhar essa difficil missão.

Nas rodas bem informadas se assegura entretanto que esta segunda parte da informação não é exacta pois aquellas se limitam apenas a ouvir a proposta do ex-ministro da Republica, não a transmittindo ao governo de Burgos.

AVIÕES NACIONALISTAS VOARAM SOBRE MADRID

LONDRES, 12 (A. M.) — O correspondente do "Exchange Telegraph" em Gibraltar informa que, segundo a "Union Radio" de Sevilha, vinte aviões nacionalistas voaram sobre Madrid durante o sabbado ultimo.

FUGITIVOS ALLEMAES CHEGAM A NAPOLES

MILAO, 12 (DIARIO DE PERNAMBUCO) — O torpedeiro allemão "Leopard" chegou, hoje, ao porto de Napoles, carregado de refugiados allemães que procedem da Hespanha. Dentro de alguns dias, o referido torpedeiro levantará ferros, com destino a Barcelona.

NOVOS OFFICIAES CONDEMNADOS A' MORTE PELO TRIBUNAL POPULAR

ALICANTE, 12 (A. M.) — O Tribunal Popular condemnou á morte o general José Garcia Aldave, o te. cel. Ajeda, o capitão José Mesa Romero e os tenentes Santiago Paschoal Martinez, Joaquim Lupianez e Henrique Robles, accusados de participarem da revolução nacionalista.

UMA AGENCIA MONARCHISTA EM SAINT JEAN DE LUZ

BORDEUS 12 (A. M.) — Annunciam de Saint Jean de Luz que se descobriu ali uma agencia monarchista hespanhola, installada numa villa onde se reuniam revolucionarios fascistas.

Entre os presos, figuram o marquez d'Agudo e o conde Olazabal, ambos expulsos de Bernoville em razão de actividades subversivas.

Os mesmos são bastante conhecidos nos circulos da extrema direita.

O GENERAL ALANGADA TERIA FUGIDO EM DIRECÇÃO A MADRID

LA CORUNA, 12 (A. M.) — A emissora local transmittiu a 1 h. 1/2 um communicado official em que se annuncia que o general Alangada, commandante das forças governamentaes, fugiu em direcção a Madrid.

"AS MANOBRAS DOS SOVIETS CONTRA LISBÔA"

COMMENTARIOS DOS JORNAES PORTUGUEZES QUANTO A' ATTITUDE RUSSA EM LONDRES

LISBOA, 12 (Especial para os "Diarios Associados") — Os meios officiaes portuguezes declaram que "o governo sovietico procura crear um incidente grave para deixar o comité e ajudar melhor o governo de Madrid, cuja causa vê compromettida. Moscou tenta desempenhar o papel de accusador para evitar que o accusem". Os mesmos meios tomam como pretexto a nota sovietica para denunciar o perigo communista em Portugal. Os jornaes fazem acompanhar os telegrammas referentes á nota com commentarios em que denunciam "as manobras sovieticas contra Portugal" e accusam a Russia de ter auxiliado consideravelmente o governo hespanhol, enviando-lhe armas, munições, aviadores, technicos revolucionarios, etc.

O "Diario da Manhã" escreve: "A questão será discutida hoje em Londres e esperamos que sobre ella se desenvolva um largo debate".

O "Diario de Noticias" acha que "a proposta de um inquerito suggerida pela nota russa é ridicula, pois que o comité não pode estabelecer sancções nem ha uma infracção caracterizada. Portugal conserva-se fiel á palavra dada e o Foreign Office é o primeiro a sabel-o".

O "Seculo", por seu lado, considera "lamentavel a politica de concessões e a fraqueza de muitos governos da Europa a respeito de Moscou. A Europa civilizada deve dar-lhe apenas uma resposta: erguer barreiras contra as intenções anarchistas do governo sovietico."

A revolução hespanhola e a radio-diffusão

IMPORTANCIA DA 6.ª ARMA NAS GUERRAS DE HOJE

Gastão de BETTENCOURT

(Director da Succursal dos "Diarios Associados")

LISBOA, 1 de Outubro (Via aerea) — Esta guerra em que se debatem em Hespanha um exercito glorioso, fiel ás tradições historicas da sua Patria, ao seu cavalheirismo lendario e uma horda ululante de alucinados, atiçados por malditos propagandistas da destruição e do odio, tem fixado motivos de grandeza verdadeiramente empolgantes, que a Historia perpetuará.

A epopéa gigantesca desses heroes de Toledo, libertados ha poucas horas do seu tremendo flagello, dessa luta epica de 72 dias horriveis e grandiosos, em que defrontando destemidamente a morte, só viam a salvação da Hespanha, que era preciso libertar, constitue um feito que apenas se pode comparar com outros que em longinquas éras, assignalaram a heroicidade dos bravos desta Peninsula, e que ficaram para sempre como symbolos.

O mundo que sente, que pensa e é civilizado, que não quer o triumpho da desordem anniquiladora, estava vivendo em ansiedade a febril tenacidade heroica desse punhado de destemidos, de grandes de Hespanha. E foi com bem sincero regosijo que recebeu, captada pelos apparelhos de radio, a noticia alviçareira que, na tangente da morte, haviam sido salvos, emfim, esses que só a morte venceria.

Portugal sentiu um grande, um extraordinario contentamento por essa nova victoria, não só pelo que ella representa para o triumpho daquelles que querem e sabem conscientemente o que vale a ressurreição da Hespanha para o mundo, mas tambem pela libertação desses denodados heroes, que são hoje aureolados com a admiração de toda a gente de bem.

O general Franco, hoje chefe de Estado da Hespanha e generalissimo do seu gloriosissimo Exercito ao dirigir-se á esse velho é mais uma vez immortalizado Alcazar, meio destruido pelos ataques sem treguas, ferocissimos, das milicias vermelhas, para quem todos os meios de luta teem servido nesta guerra encarniçada, declarou ao enviado especial de "Diario de Lisbôa":

— "A caminho de Toledo, onde houve uma das mais bellas epopéas que a Historia regista, levo Portugal no coração. Somos irmãos na mesma Peninsula e da mesma raça. Quando a senhorita do Radio Club Portuguez fala das victorias nacionalistas diz sempre "nosotros".

Ora, o Radio Club Portuguez, o tão estimoso C. T. 1 G. L., que ainda ha pouco resurgiu das suas proprias cinzas, maravilhosamente, tem desempenhado uma acção notabilissima nesta guerra, que não pode, infelizmente, ser indifferente a portuguezes dignos desse nome.

Bastará dizer-se que foi elle que levou a noticia das primeiras victorias nacionalistas aos varios nucleos de rebeldes, aqui e além, na Hespanha, num momento em que estes ainda não tinham montados os seus serviços de radio: era a voz de Portugal que lhes transmittia o avanço e o alastramento do movimento salvador da Patria.

São frequentes as manifestações na parte da Hespanha reconquistada, como as palavras de louvor e de gratidão dos chefes do exercito que tão nobremente se bate pela causa sacrosanta, á obra que tem sido levada a effeito pelo C. T. 1 G. L. e que tem levado ás tropas o grande conforto de palavras amigas e as grandes e alviçareiras noticias que dão a certeza de mais proxima e certa estar á victoria.

Para isso tem mantido uma ampla rêde de escutas abnegadas

Entretanto, o radio tem servido tambem para atirar aos ares através das nações as mais infames calumnias, as mais despudoradas mentiras. Para os "rojos" todas as armas servem.

E' ouvir-lo, como não tem succedido, ao contumaz [illegible] de Barcelona, de Valencia.

Foi através delles que [illegible] sem receio, de que "após a victoria marxista, se ajustariam as contas com Portugal a ponta de baioneta".

Assim mesmo, sem cerimonias.

OS CONTRABANDOS DE ARMAS PARA A HESPANHA — Em Paris foi preso recentemente esse individuo, de nome Luiz João Raggio, que conduzia uma factura de encommenda de armas para a Hespanha. Ahi o vemos no "cliché" quando deixava o commissariado de policia. (Serviço da Wide World Photos exclusivo para os "Diarios Associados")

DIMINUIU A ACTIVIDADE BELLICA EM TODAS AS FRENTES

CORUNHA, 12 (A. M.) — A estação de radio local informa que diminuiram as actividades bellicas em todas as frentes de batalhas.

OS MILICIANOS CONDUZIAM JOIAS ROUBADAS

SAINT JEAN DE LUZ, 12 (DIARIO DE PERNAMBUCO) — Noticias aqui recebidas da Hespanha annunciam que os milicianos vermelhos mortos em combate na localidade de Tiemblo, nos arredores de Madrid, conduziam comsigo grande numero de joias, producto da pilhagem dos estabelecimentos commerciaes da capital hespanhola.

A REPERCUSSÃO DO DISCURSO DO SR. GRANDI

LONDRES, 12 (DIARIO DE PERNAMBUCO) — Todos os jornaes britannicos dedicaram, hontem, longos artigos ao energico protesto do embaixador da Italia, sr. Grandi, perante a commissão de neutralidade, contra as actividades do governo sovietico no caso hespanhol.

MADRID E MOSCOU TROCAM CUMPRIMENTOS

MOSCOU, 12 (DIARIO DE PERNAMBUCO) — O orgão do governo sovietico "Isvestya" publica hoje, com grande destaque, uma informação do jornal communista hespanhol "Claridad", na qual se affirma o seguinte, a proposito de uma visita que o embaixador sovietico em Madrid, sr. Rosemberg, fez ao sr. Largo Caballero, presidente do Conselho de Ministros do governo madrileno:

"O chefe do governo manifestou os seus sinceros agradecimentos e viva satisfação pela declaração de solidariedade dos paizes sovieticos, na luta contra o fascismo na Hespanha."

Ao par de uma outra declaração feita pelo presidente Azana em agradecimento ao governo de Moscou pelos "efficazes soccorros" que lhe prestara, as palavras do sr. Largo Caballero vêm constituir o segundo agradecimento official do governo madrileno aos sovietes, pelo auxilio prestado aos communistas hespanhoes na luta contra os nacionalistas.

E' EXTREMAMENTE DELICADA A POSIÇÃO DO GOVERNO FRANCEZ

PARIS, 10 (A. M.) — As denuncias feitas pela União dos Sovietes, de que a Allemanha, a Italia e Portugal violam o convenio de neutralidade na guerra civil da Hespanha, collocaram todas as outras questões em segundo plano, quando o chefe do gabinete francez, sr. Leon Blum, o titular do Foreign Officte, capitão Robert Anthony Eden e o ministro dos Negocios Estrangeiros da França, sr. Yvon Delbos, realizáram, hoje, uma conferencia.

De ambos os lados reconhece-se a gravidade da accusação moscovita, e a violenta reacção da imprensa berlinense creou uma situação bastante critica, que levou os delegados francez e britannico a anciarem por um accordo sobre uma attitude commum, tendente a evitar o perigo da guerra civil hespanhola vir a provocar um conflicto europeu.

Sabe-se que o sr. Leon Blum convocará uma reunião do gabinete dentro de um ou dois dias, como complemento das discussões com o capitão Anthony Eden, afim de fixar formalmente a posição da França que, na opinião geral, detem a chave da situação. Em resultado das conversações registradas entre o sr. Blum e o sr. Yvon Delbos nestes dois ultimos dias, acredita-se, porem, que a ttitude da França já se acha decidida em linhas geraes. Essa attitude envolverá duas medidas principaes, a saber:

1º — o embaixador francez junto á Côrte de Saint James, sr. Corbin, que é delegado ao Comité de neutralidade, foi instruido no sentido de realizar investigações em torno das denuncias de Moscou;

2º — os francezes farão pressão no sentido de levarem o governo dos Sovietes a não cumprir a ameaça de abandonar o Comité, a menos que seja realizada uma acção tendente a garantir ulteriores violações do accordo, se assim parecer necessaria.

Os francezes insistiram em que sejam estudados novos expedientes para que a neutralidade seja um facto, depois que a investigação acerca das denuncias russas conclua que não existiu até este momento nenhuma especie de controle efficiente.

E' extremamente delicada a posição do governo francez, porque não somente os seus partidarios como tambem os seus membros são naturalmente sympathicos á causa do governo hespanhol.

Quando concordou com a idéa da neutralidade, o governo do sr. Leon Blum agiu muito a contra gosto e apenas no interesse de evitar a possibilidade de conflictos europeus. Desde que o accordo entrou em vigor, a situação do sr. Leon Blum se tem tornado cada vez mais difficil, pois, os esquerdistas francezes não põem em duvida um só minuto, que Portugal e a Allemanha têm prestado auxilio substancial aos insurrectos da Hespanha, ao passo que as nações sympathicas á Republica Hespanhola têm tido as mãos atadas.

A imprensa da direita, na França, ataca, por outro lado, com a maior vehemencia, o governo dos Sovietes, accusando Moscou de praticar a sabotagem no accordo de neutralidade, visando, com isso, tão somente, livrar-se de difficuldades internas da Russia.

VOLUNTARIOS E GENERAES PARA A HESPANHA VERMELHA

PARIS, 12 (DIARIO DE PERNAMBUCO) — "Le Matin" annuncia, hoje, que o navio hespanhol "Ciudad de Barcelona" embarcou, hontem, em Marselha, cerca de cem voluntarios alistados em Paris nas fileiras da Milicia da Frente Popular Hespanhola.

Tambem um outro navio hespanhol, o "Cabos Palos" deverá partir de Marselha ainda hoje, com um carregamento de 800 toneladas de mercadorias destinadas ao reabastecimento do governo hespanhol e proveniente de grupos francezes e estrangeiros e particularmente do Soccorro Vermelho Internacional e da Liga Feminina Contra a Guerra, todas de creação e propaganda sovietica.

GENEROS SOVIETICOS PARA A HESPANHA

MOSCOU, 12 (DIARIO DE PERNAMBUCO) — Com destino á Hespanha, partiu, hoje, de Odessa um navio motor carregado com 1.900 toneladas de legumes, 300 de toucinho e 285 mil caixas de conserva, tudo isso adquirido com o dinheiro dos operarios russos.

A ALLEMANHA TERA' LIBERDADE DE ACÇÃO SI OS SOVIETES RECUSAREM PARTICIPAR DO COMITE' DE NÃO INGERENCIA

MOSCOU, 12 (A. M.) — O correspondente da agencia Tass, em Londres, informa que o sr. Bismarck, representante da Allemanha, declarou perante o Comité de não intervenção que, si os sovietes se recusarem a participar daquelle accordo, a Allemanha ficará com inteira liberdade de acção.

REMESSA DE MATERIAL BELLICO DA RUSSIA PARA A HESPANHA

GIBRALTAR, 12 (A. M.) — O general Queipo de Llano, falando na Union Radio de Sevilha, citou numerosos casos de remessas de material bellico, dinheiro e aviões russos a Madrid.

Affirmou que Moscou havia estabelecido, por meio do radio, uma communicação directa com Madrid de tal forma que, a primeira mensagem, expedida pelo ministro do exterior da Hespanha, foi de agradecimento á Russia pelos soccorros enviados, consistentes em generos alimenticios.

POSTAS EM LIBERDADE AS MULHERES PRESAS COMO REFENS EM BILBÁO

LONDRES, 12 (A. M.) — O Foreing Office informou que "graças a bôa vontade do novo governo basco, recentemente organizado foi possivel obter a libertação de todas as mulheres presas como refens em Bilbáo e sua partida a bordo de navios inglezes."

TROCA DE PRISIONEIROS

PARIS, 12 (DIARIO DE PERNAMBUCO) — Despachos aqui recebidos, ás seis horas de hoje, annunciam que 113 refugiados de Bilbáo, compostos na sua maior parte de mulheres, que haviam sido aprisionadas como refens a bordo de um navio, e foram agora trocados por prisioneiros pertencentes á milicia vermelha da Hespanha, chegaram, hoje, ao porto de Saint Jean de Luz, no sudoeste da França.

Os mesmos despachos accrescentam que, ao chegarem ao territorio francez, foram tratadas como prisioneiros pelas autoridades daquella localidade. Estas se recusaram a permittir que ellas se communicassem com quaquer pessoa.

Os refugiados serão eventualmente enviados para San Sebastian em auto-caminhões.

Attribue-se a attitude das referidas autoridades a instrucções que teriam sido recebidas de Paris pelas mesmas.

O GOVERNO ITALIANO EXPLICA O AUGMENTO DAS HORAS DE TRABALHO

ROMA, 12 (A. M.) — O governo explicou que o augmento do numero de horas de trabalho nas fabricas de material bellico foi determinado pela necessidade urgente de certos typos de munições, destinados a abastecer a Marinha e, principalmente, as forças aereas.

400 GOVERNISTAS MORRERAM NA FRENTE DE AVILA

SALAMANCA, 12 (A. M.) — Os nacionalistas annunciaram, logo depois da meia-noite, que na frente de Avila, foram mortos 400 governistas e feridos mais de mil na batalha da qual resultou a conquista de San Juan, Las Navas, Acyo e Tiemblo.

MORTOS 35 NACIONALISTAS

OVIEDO, 12 (A. M.) — Combate-se violentamente dentro da cidade. Cem mineiros assaltaram e conquistaram o parapeito da Fortaleza, defendido por trinta e cinco nacionalistas que foram totalmente mortos.

O NEVOEIRO EMPATA AS OPERAÇÕES EM NAVAL PERAL

MADRID, 12 (A. M.) — O frio e o nevoeiro paralysaram as operações de Naval Peral.

Apenas fazem-se disparos intermittentes de canhão na estação ferroviaria pelos governistas, os quaes se preparam para contra-atacar, no objectivo de recuperar Naval Peral.

RESULTARAM EM COMPLETO FRACASSO AS MANIFESTAÇÕES COMMUNISTAS DE DOMINGO NA FRANÇA

AOS GRITOS DE "ABAIXO THOREZ", O ORADOR FOI OBRIGADO A DESISTIR DA PALAVRA

PARIS, 12 (DIARIO DE PERNAMBUCO) — As demonstrações communistas de hontem, na Alsacia Lorena, se desenrolaram com um escasso numero de participantes.

O chefe do Partido Communista Francez, sr. Thorez, pronunciou um discurso em Metz, conseguindo reunir apenas umas 600 pessoas.

Nesse momento se formou uma contra-manifestação, durante a qual os seus promotores, acompanhados pelos demais circumstantes, gritavam: "Abaixo Thorez", o que obrigou o orador a desistir da palavra.

Em Schveieshausen, a reunião communista local durou sete minutos apenas. Decorridos estes, os oradores declararam que a demonstração não poderia continuar á falta de ouvintes ou participantes.

O mesmo verificou-se em Zabern.

BERLIM, 12 (DIARIO DE PERNAMBUCO) — Os discursos pronunciados, hontem, pelos agentes communistas na Alsacia-Lorena deram logar aos mais vivos commentarios da imprensa berlinense. Os jornaes que circularam ao meio dia salientam que o discurso pronunciado pelo sr. Thorez em Strasburgo foi um continuo insulto ao chefe da nação allemã. As affirmativas do orador estão cheias de mentiras e calumnias.

O "Beset Am Mittag" indaga si o governo francez deve assistir impassivel ás injurias propunciadas por um individuo que ainda recentemente esteve na Russia para receber ordens dos dirigentes sovieticos.

VIENNA, 12 (DIARIO DE PERNAMBUCO) — Falando, hontem, na cidade de Noedling, perto desta capital, o cardeal arcebispo de Vienna declarou:

"Onde apparece a estrella sovietica, isso significa sangue, odio, fogo."

E acrescentou:

"Embora não haja ainda igrejas queimadas nem matanças de padres e religiosos no nosso paiz, nem por isso a questão é menos importante para nós que não temos o direito de deixar para amanhã a iniciativa de tomar uma posição energica e definida, que nos habilite a fazer face á situação."

Referindo-se á propaganda antichristã desenvolvida sob os auspicios do governo sovietico, o cardeal revelou que, durante o anno de 1935, cerca de 11 milhões de livros, pamphletos e boletins, de pregação das doutrinas subversivas vermelhas, foram distribuidos através da Europa inteira, em seis linguas differentes, com o objectivo de embair os proprios catholicos.

VIENNA, 12 (DIARIO DE PERNAMBUCO) — O cardeal-arcebispo de Vienna, conforme foi noticiado em despacho anterior, pronunciou, hontem, numa localidade dos arredores desta capital um fulminante discurso contra o bolchevismo, durante o qual declarou notadamente o seguinte:

"Um grande incendio ameaça o mundo. As novas forças da luta das trevas contra a luz se chamam o communismo e o bolchevismo. O bolchevismo age de modo venenoso, pois só em 1935 Moscou propagou 11 milhões de livros atheistas. Os estadistas declaram que concluem alianças com o bolchevismo para um grande bem da humanidade. Mas, agindo desse modo, é como si estivessem atacados de cegueira que os impede de ver de onde vem o verdadeiro perigo.

Em toda parte onde surge a estrella sovietica o sangue corre, o odio se manifesta e o incendio se propaga."

PARIS, 12 (A.M.) — O coronel De La Rocque realizou um comicio em Valenciennes. Compareceram ao mesmo apenas 2.000 militantes.

O chefe do Partido Social declarou entre outras coisas o seguinte:

"Nós agora vamos passar á acção. Depois das manifestações de domingo, não podemos mais duvidar da victoria. Foi dito que nós tinhamos medo. Nós derramaremos sangue si preciso fôr, mas guiados pela vontade de não derramar uma só gotta que não sirva ao paiz. Sei que posso ser preso ou assassinado, mas não importa, agora que a partida está ganha."

FLORIDA

cheques em quantidade

FLORIDA

10$ — 20$ — 30$ — 50$

FLORIDA

Só fumos caros e escolhidos

DIARIO DE PERNAMBUCO

FUNDADO EM 1825
DIARIO DE PERNAMBUCO S. A.
Director: Dario de Almeida Magalhães
Director-gerente: José Bandeira de Oliveira
Endereço: Praça da Independencia
Recife — Telegrammas: DIARIOCO
Telephones: Escriptorio, 6027 — Redacção 6030

EXPEDIENTE

A correspondencia de ordem commercial deve ser exclusivamente endereçada ao Director-Gerente.

Para annuncios procure o DEPARTAMENTO DE PUBLICIDADE pessoalmente ou pelo phone 6027

ASSIGNATURAS

Anno — 30$000 Semestre — 20$000

PREÇO NO EXTERIOR

(Nos paizes signatarios da Convenção Postal Pan-Americana):
Anno — 75$000 Semestre — 42$000
(Nos paizes signatarios da Convenção Postal Universal):
Anno — 130$000 Semestre — 70$000
AS ASSIGNATURAS SÃO PAGAS ADIANTADAMENTE.

SUCCURSAL EM PARIS: Societe Mutuelle de Publicité, Rue Rougemont, 14. SUCCURSAL NO RIO DE JANEIRO: A. Herrera, Rua Rodrigo Silva, 11-1.º, Phone, 22-0350. SUCCURSAL EM S. PAULO: Libero Badaró, 24-2.º — Phone 2-0715. SUCCURSAL EM MACEIÓ: Ulysses Braga Junior, Rua da Bôa Vista n. 115. Phone 383. SUCCURSAL EM JOÃO PESSOA: Virgilio Cordeiro, Rua Barão do Triumpho, 428, 1º andar. SUCCURSAL EM NATAL: Mario R. Lyra, Av. Tavares de Lyra, 96, 1º andar. SUCCURSAL EM CAMPINA GRANDE (Parahyba): João Souto, Praça do Rosario, 78|82.

TRANSFUSÃO DO SANGUE (Maravilhoso)

COM 2 VIDROS AUGMENTA O PESO 3 KILOS

Unico fortificante no mundo com 8 elementos tonicos
Phosphoros, calcio, arseniato, vanadate
Cuidado com a Tuberculose
Os pallidos, Depauperados,
Exgotados, Anemicos,
Mães que criam, Magros,
Creanças rachiticas.
Receberão o effeito da transfusão do sangue e a tonificação geral do organismo, com o

SANGUENOL
FORMULA ALLEMA

A QUESTÃO DOS EMIGRADOS

Estabelecimento de cem familias no territorio do Paraguay — A sexta commissão da Assembléa da S. D. N. debate a questão

GENEBRA, 12 (DIARIO DE PERNAMBUCO) — A sexta commissão da assembléa da Sociedade das Nações, que debate a questão dos emigrados, tropeçou, hontem, no plano do estabelecimento de cem familias no territorio do Paraguay, com a opposição do delegado boliviano. O delegado boliviano affirmou que a região do Chaco Boreal, indicada para a localização daquellas familias, não consta, claramente, que seja paraguaya pois as novas fronteiras que resultaram da guerra naquella zona ainda não foram demarcadas.

A referida commissão subvencionou a collocação daquelles emigrados no territorio paraguayo com a quantia de 4.000 francos.

No decorrer da reunião debateu-se uma proposta da delegação dinamarqueza, sobre a possibilidade de uma propaganda da Sociedade das Nações pelo radio.

O delegado britannico expos ainda que era de todo aconselhavel uma propaganda em favor da Sociedade das Nações, porém esta não devia fazel-a por si propria. A Sociedade das Nações não englobou no seu seio todos os Estados, uma vez que ali faltam alguns e as emissões pelo radio, destinadas ao estrangeiro nem sempre dão bons resultados.

AS FINANÇAS E O COMMERCIO DA GRÃ-BRETANHA

Robert MACKAY
(Especial para o DIARIO DE PERNAMBUCO)

Acaba de ser preparado pelo Secretario Geral da Sociedade das Nações um relatorio muito importante sobre a situação economica mundial. Este relatorio, que abraça o periodo até ao fim de julho passado, declara que a depressão, que chegou ao seu ponto mais profundo em 1932, foi substituida por uma persistente e progressiva revivescencia em todo o mundo. A Grã-Bretanha, na sua qualidade de nação industrial, tem, por muitas razões, representado um papel muito importante nesta revivescencia. Uma coisa de muito valor é a politica de dinheiro barato, seguida pelos chefes financeiros britannicos, tanto do Estado como do commercio. E' provavel que nenhum factor tenha contribuido mais para a realização deste desejo de dinheiro barato do que a accumulação de fundos pelos Bancos por acções — que constituem a espinha dorsal financeira da nação. O augmento dos depositos nestes Bancos é uma das causas principaes de haver dinheiro barato, que é um estimulo tão valioso para a expansão industrial.

Foi publicado, ha alguns dias, o relatorio mensal, relativo a agosto, dos onze Bancos que se servem do Escriptorio de Liquidações Bancarias, os quaes teem nas suas mãos a maior parte do commercio bancario britannico. Este relatorio mostra um novo augmento no total dos *depositos*. Elevam-se estes agora ao enorme valor, nunca dantes attingido, de £ 2.245.000.000. E' certamente digno de nota o facto que um mez, que é já notavel por, durante elle, ser retirado muito dinheiro dos Bancos, para gastar nas férias, se tenha, este anno, tornado notavel por, durante elle, se ter attingido o valor mais elevado de depositos de toda a historia britannica.

Vale apena chamar a attenção para a expansão dos depositos no mez de agosto, durante os ultimos seis annos. Em todos os annos excepto um — 1934 — o total dos depositos nesse mez foi mais elevado do que no mez de agosto anterior. Para fins de comparação exacta, é necessario deduzir o valor relativo ao District Bank, do total de 1936, pois só este anno é que o referido Banco começou a servir-se do Escriptorio de Liquidações Bancarias. Os depositos dos outros dez Bancos do grupo elevaram-se a £ 1.745.000.000 em agosto de 1931, £ 1.850.000.000 em 1932, £ 1.695.000.000 em 1933, £ 1.855.000.000 em 1934, £ 2.013.000.000 em 1935, e £ 2.170.000.000 em agosto passado. Deve ter-se presente o facto que agosto de 1931 foi o ultimo mez durante o qual a Grã-Bretanha conservou o padrão ouro.

Durante o anno que decorreu de agosto de 1935 a agosto de 1936, houve, pois, um augmento de £ 157.000.000 em depositos, mas, durante os seis annos, o augmento eleva-se a não menos de £ 425.000.000, o que quer dizer que houve uma expansão de mais de 25 por cento. Uma grande parte destes depositos representa adeantamentos á industria, mas ha poucas duvidas de que a expansão tenha sido ajudada pelo influxo de ouro para dentro da Grã-Bretanha. Seja como fôr, o dinheiro em *caixa* dos dez Bancos do grupo em revista tem mostrado uma expansão paralela durante os ultimos seis annos. Este dinheiro elevou-se de £ 179.000.000 em agosto de 1931, para £ 213.000.000 em agosto de 1935, e para £ 225.000.000 em 1936. O dinheiro em caixa dos Bancos, subiu, pois em £ 12.000.000 no anno passado, e em quasi £ 46.000.000 nos ultimos seis annos. Houve um declinio (semelhante ao caso dos depositos) entre 1933 e 1934, mas em cada um dos outros annos o valor do dinheiro em caixa era mais elevado que dose mezes antes.

Os Bancos britannicos, durante os ultimos annos, teem empregado, especialmente em adeantamentos, o dinheiro recebido em depositos. Em agosto de 1936 os dez Bancos referidos fizeram mais £ 51.000.000 em adeantamentos do que no anno anterior. No mesmo anno, as *letras* descontadas por estes Bancos mostraram um augmento de £ 51.000.000. Mas durante o periodo de seis annos desde 1930, o augmento principal nas transacções dos Bancos tem sido em *investidas* de dinheiro. Em agosto de 1936, as inversões totaes dos dez bancos elevavam-se a mais do dobro da importancia em 1931, a saber: £..... 615.000.000, em comparação com £..... 301.000.000. Em agosto passado, porém, deu-se uma pequena diminuição do referido valor, pois as inversões elevavam-se a £ 612.000.000. No curso dos seis annos, foi grande a procura, por parte dos Bancos, de papeis de credito que vencem juros definidos, mas, em vista da maior prosperidade commercial e industrial, os fundos dos Bancos estão a ser empregados no sentido mais normal de descontos de letras e adeantamentos.

Nada é mais eloquente do restabelecimento do commercio e industria da Grã-Bretanha do que estes algarismos bancarios, e pode dizer-se com satisfação que não se viram quaesquer signaes de se tornam mais lento este movimento de revivescencia.

O ERRO DE LUDWIG

Costa REGO
(Copyright dos "Diarios Associados" nos Estados)

RIO, 7 — Ludwig ,annuncia-se, vae escrever um livro sobre o eminente sr. Getulio Vargas. Vae escrevel-o, conjecturam as gazetas, porque, tendo obtido um primeiro, logrou um segundo colloquio com o presidente da Republica. Dois colloquios — entrando nelles Ludwig, um pintor de figuras historicas — já parecem duas sessões de pose.

Ouso discordar, em principio, dessa obra, sem embargo do merito do artista e do modelo.

O artista é inexcedivel, como sabemos; o modelo é rico de elementos, como não ignoramos. Os artistas e suas obras devem estar, entretanto, em funcção do meio e do momento, e isto não acontece com Ludwig em relação ao sr. Getulio Vargas, nem com o sr. Getulio Vargas em relação a nenhum biographo.

Quasi todos os livros de Ludwig resuscitam homens celebres com profundo exito. Mas entre resuscitar — isto é recompor — e copiar ao vivo existe alguma differença.

Ludwig resuscitou Napoleão, Bismar, Goethe, Schliemann, Lincoln e até mesmo Jesus. Para fazel-o, elle não teve o trabalho senão de ir ás bibliothecas e soprar a poeira dos seculos. Esses grandes homens estavam catalogados: Napoleão, com suas guerras, sua Josephina e sua Maria Luiza; Bismarck, com seu cynismo e seu patriotismo imperialista; Goethe, com seu estylo e sua imaginação, dois attributos pouco germanicos; Schliemann, com seu hellenismo posterior a seu commercio de generos de alimentação; Lincoln, com suas lutas contra o captiveiro e sua guerra separatista; por fim, Jesus, com o Christianismo. Deante delles, assim já arrumados pela Historia, Ludwig não teve outro esforço além de applicar os oculos, para fixar o essencial, afastar o accessorio e concluir de qualquer maneira habitual dos que sua raça quando errardam e fizeram os homens de outra raça, quero dizer quando revelam a tendencia ancestral do inimigo.

Para o sr. Getulio Vargas não ha, porém, ainda a bibliographia. Ha o homem vivo, puro e simples, destacado no meio de acontecimentos sobre os quaes os annos, bem poucos, estão correndo.

Ha sete annos, esse homem não differia de innumeros como temos no Brasil. Houve um complexo de factos — quasi seria melhor dizer que houve apenas o equivoco uma falta de senso psychologico das massas — que o poz em evidencia como aquelle personagem de Molière, que era medico sem o querer.

Ludwig conversa com tal homem duas vezes: annota-lhe o sorriso, que é realmente um primor; ouve-lhe os conceitos, que são policiados por uma disciplina onde ha o desejo indistinctamente de occultar ou de procurar um pensamento; observa-lhes o facies, reflexo de uma alma neutra, que se não inclina para a amizade nem para o odio; pesquiza-lhe os actos, onde existem certamente erros, mas sempre impessoaes; bebe-lhe o encanto das phrases pausadas, com o ligeiro sotaque da fronteira, metade de São Borja, metade de Santo Thomé; verifica-lhe a modestia da vida, em que o unico luxo é o tabaco; conta, em volta, os maços de papeis, carga diaria de um de seus nove ministros, os quaes ali a deixam, para que elle, só, á noite, despache; informa-se sobre seus habitos e vem a saber que sua gymnastica é o passeio a pé, entre as palmeiras da rua Paysandu; recorda a serie extensa dos homens com os quaes chegou ao poder e que do poder arredou suavemente, emfim, recolhe um anecdotario de recortes de jornaes, onde possivelmente figurará O Monstro, de Assis Chateaubriand, — e terá construido o arcabouço de seu Getulio Vargas.

Esse livro, posto em todas as linguas, pois Ludwig tem a technica internacional do negocio, servirá mais tarde para consultas, citações e juizos inconvenientes ao Brasil — inconvenientes por este motivo: porque dará contornos definitivos a um homem ainda em formação. Entre a palavra de Ludwig, traduzida em muitos idiomas, e a palavra que lhe oppuzermos, difficilmente prevalecerá a nossa. O trabalho que dará o sr. Getulio Vargas a seus futuros biographos brasileiros será maior do que o que elle impõe a nós outros, espectadores de sua entrada na Historia — e isto por culpa de Ludwig.

Não! Nada de livro, por emquanto. Appareça Ludwig daqui a um seculo. Terá certamente a satisfação de ainda encontrar seu heroe no poder.

PASTA ORIENTAL
O dentifricio ideal
A' venda em todo o Brasil

INAUGUROU-SE A FEIRA DE AMOSTRAS NA ESPLANADA DO CASTELLO

ROMA, 12 (A. M.) — Com enorme affluencia popular inaugurou-se hoje a Feira de Amostras na esplanada do Castello.

Compareceram á solennidade autoridades federaes e municipaes.

Seus filhos correm perigo

Seu filho está crescendo e essa edade é a mais perigosa

A creança fica pallida, fraca, sem resistencia.

E' preciso, MAIS DO QUE NUNCA, ajudar o crescimento com phosphatos e calcio, para a anemia não invadir o organismo.

Todos os grandes medicos receitam para as creanças

VANADIOL
O FORTIFICANTE QUE FORTIFICA

Ajude seus filhos com VANADIOL e veja que elles têm mais appetite, ficam corados e fortes, engordam e crescem vigorosamente.

O MOMENTO INTERNACIONAL

A SITUAÇÃO

As forças nacionalistas, proseguindo na sua avançada contra Madrid, occuparam no sabbado a importante posição de Aranjuez, depois de ter destruido por avião a estrada de ferro que vae dessa cidade a Madrid.

Aranjuez é uma posição da mais alta importancia e sua posse pelas forças revolucionarias representa um exito de primeira ordem.

Noutras frentes de batalha travam-se violentos embates: para a posse de Bilbáo, Malaga e Oviedo.

Na frente de Bilbáo, os governistas estão oppondo uma desesperada resistencia.

Cerca de 50 mil homens da guarnição desferiram ante-hontem um ataque em massa contra as posições que os revolucionarios occupam nas montanhas em redor de Eibar.

Parece que o resultado desse ataque não foi sensivel, mas o que não é menos certo é que ha mais de dez dias o avanço revolucionario estacou deante de intransponiveis difficuldades.

Governistas revolucionarios disputam o terreno ás pollegadas e os avanços reciprocos não são dignos de registro. Ha uma equivalencia de forças.

Quanto ao cerco de Malaga parece que não ha tambem alteração, sentindo-se que os governistas resistem por ahi tambem com toda energia ao ataque revolucionario.

A situação de Oviedo é profundamente dramatica. A pressão das tropas governistas tem sido tremenda nesse sector e não obstante a heroica resistencia do general Aranda, que ha cerca de noventa dias ali se bate contra um inimigo muito superior em forças, a capital da provincia das Asturias já se acha em mais da metade nas mãos das forças do general Gonzalez Pena.

Não se poderia exigir mais desse punhado de bravos, que ha tres mezes offerecem ao mundo um admiravel exemplo de heroismo, de abnegação e de fidelidade a um ideal, bem superior á propria vida.

A queda de Oviedo é apenas um capricho dos mineiros asturianos e não tem o valor militar que á primeira vista pode parecer.

—

O caso do protesto da chancelaria russa, perante o comité de não intervenção, suscitou tanto de Portugal, como da Italia e da Allemanha veementes protestos. Já agora, depois dos discursos dos delegados portuguez, allemão e italiano se verifica que a nota russa é um verdadeiro embuste, pois está mais do que provado que os russos auxiliaram e continuam a auxiliar os seus correligionarios de Madrid.

O representante da Italia, embaixador Dino Grandi declarou que os navios russos "Neva", Kuban" e "Volga", desembarcaram cargas clandestinas de aviões, rifles e munições destinados aos governistas nos portos de Alicante e Valencia. O sr. Grandi accrescentou:

"Esse facto justificaria por parte da Italia a abrogação do accordo de não intervenção mas, devido a seu senso de responsabilidade na estabilidade européa, a Italia abster-se-á de adoptar uma decisão no sentido invocado."

Os portuguezes por sua vez accusam os russos de haver descarregado nos portos andaluzes grande copia de munições para a revolução communista que desde o dia 16 de fevereiro se preparava abertamente.

Vê-se que a iniciativa do protesto do governo de Moscou esconde apenas uma manobra, que poderá ter consequencias muito desastrosas.

Na verdade é um erro da Russia pensar que a Inglaterra vá para o continente defender a sua politica. No caso de uma guerra, o governo britannico deixará os russos como deixaram o "negus" entregues á sua sorte.

Nem era possivel admittir o contrario.

COUSAS DA CIDADE

FALTA DE LUZ

A illuminação da cidade precisa ser melhor distribuida. Não é razoavel que o Recife continue nas condições em que se acha, havendo ruas completamente ás escuras, quando os proprietarios das casas pagam o respectivo imposto.

Veja-se a situação da rua dos Navegantes: ha uma lampada defronte do Preventorio e no começo da rua. O mais é a escuridão completa e absoluta.

Os proprietarios das casas deixam até certa hora accesa a luz de seus terraços, para vêr se assim atenuam a situação.

Mas não é razoavel que tomem a si illuminar a rua toda, quando pagam á Prefeitura uma contribuição para esse fim.

Não é favor nenhum que se illumine uma rua, de cujas casas o poder publico aufere uma renda especialmente destinada para isso. E' de seu dever fazel-o.

Seria de desejar que assim como a Prefeitura calça as ruas "com isenção de animo", com a mesma isenção as illuminasse. — Z.

PROBLEMA DE ETHICA PARTIDARIA

Austregesilo de ATHAYDE
(Copyright do DIARIO DE PERNAMBUCO)

RIO, 8 — Entre os graves signaes da nossa falta de orientação politica figura em primeiro logar a facilidade com que os individuos se transferem de um partido para outro.

Antigamente, nos velhos tempos da Monarchia, era uma deshonra passar das fileiras conservadoras para as liberaes ou deixar estas para sentar praça naquellas.

O homem nascia conservador, toda a sua vida lutava pela bandeira conservadora e considerava ponto de honra morrer conservador. Outro não era o procedimento do liberal.

A Republica, destruindo os partidos nacionaes, transformou a politica num simples jogo de interesses personalistas, de tal sorte que cada um procura formar, ao lado de idéas, mas sob o commando de quem no momento offerece maiores vantagens.

* * *

Que um pobre diabo qualquer, ligado ao partido apenas pelo dever do voto, troque de chefe ao sabor das suas conveniencias immediatas, ainda se comprehende.

Mas a adhesão de pessôas investidas de um mandato á corrente contraria áquella que as elegeu, parece uma felonia degradante para o homem que sente a dignidade da sua vida publica.

O mandato crêa um compromisso moral. O deputado que, no fundo da consciencia, achasse do seu dever passar de um grupo para outro, deveria antes de mais nada abandonar o posto que lhe foi dado, submettendo-se em seguida a um novo pronunciamento dos seus eleitores.

Assim acontece nos paizes em que a politica não é somente uma profissão de incapazes, que se arriscam ás mais deprimorosas attitudes, contanto que o logar continue ignorado.

* * *

Que a lei venha corrigir o pessimo costume.

A frequencia com que deputados adherem aos governos, depois de terem sido eleitos pela opposição, está exigindo uma reforma do Codigo Eleitoral, no sentido de determinar a immediata perda do mandato a todo aquelle que deixar a sua legenda partidaria para servir a outros senhores.

Já que os deputados relaxaram a moral politica a ponto de ficar sempre com quem mais offerece pela sua solidariedade, urge estabelecer na lei de maneira peremptoria que o mandato pertence ao partido e não é um bem pessoal do individuo que o azaro.

O amôr maternal não basta para criar o vosso filho.

INTENSO O CALOR EM BELLO HORISONTE

BELLO HORIZONTE, 12 (A. M.) — O calor dos ultimos quatro dias, é intensissimo nesta capital.

A temperatura attingiu hontem 38 gráos á sombra.

BRILHANTINAS
Oryzam e Reverose
DE GALLY
são as melhores
A' venda em todo o Brasil

O ALCAZAR DE TOLEDO

S. de LARRAGOITI
(Copyright dos "Diarios Associados")

PARIS, outubro — O general Queipo de Llano transmittiu, ha poucos dias através do radio, a emocionante noticia vinda do Rio de Janeiro, relativa á homenagem prestada, pela Camara de deputados do Brasil, aos heroes do Alcazar de Toledo. Com esse fim, a Camara de Deputados observou um minuto de silencio. Um minuto! Não, uma eternidade, porque uma eternidade ha de durar na historia da humanidade esse acto solenne que encerra o mudo protesto pelas infamias inauditas, incuraveis, das barbaras hordas que assediam o Alcazar, e um eloquente tributo de admiração pelos heroes que não se rendem, apezar das minas de dynamite, cuja violencia explosiva os sepultou entre as minas e escombros da antiga cidadela; apezar da aspersão de gasolina, os heroes imperterritos, terriveis, como si tivessem cem vidas cada um delles, continuam a atacar... os Kabylas anarchistas do governo dynamiteiro. Accrescenta o general Queipo de Llano, em sua mensagem, que o presidente da Camara, o Exmo. sr. Antonio Carlos, pelo cabo, deu conhecimento á Junta de Burgos do magnifico gesto da Camara brasileira. "Consummatum est"!. Porque, sim, o altissimo acto do Parlamento brasileiro significa algo como um grito da consciencia de um grande povo, de um povo tão vasto como toda a Europa, de um povo, cuja palavra, nestas circumstancias, adquire uma transcendencia historica. O Congresso do Brasil ao render tributo, com um minuto de silencio, aos defensores do Alcazar, formula um valente protesto e ao dirigir-se á Junta de Burgos, pela bocca de seu presidente, dr. Antonio Carlos, consumma, finalmente um acto que equivale a um reconhecimento... moral.

A CIDADELA MILLENARIA

Quando se ergueu, pela primeira vez, o Alcazar, monumento de granito, no ponto que occupou até hoje? Alguns historiadores lhe attribuem uma existencia de dezesete seculos, fazendo remontar sua historia ao seculo III de nossa éra, epoca da dominação romana. Nem Visigôdos nem Arabes fazem menção do Alcazar em seus papyros, mas as Chronicas de Affonso VI, o Grande Conquistador da "Toleitola Arabe", consignam que foi esse monarcha quem mandou erigir as quatro torres da fortaleza.

O provavel é que Affonso VI tivesse mandado reedificar e aperfeiçoar o Alcazar, em ruinas, desde seculos antes, pelos embates do tempo e dos assaltos a que, em todas as epocas, esteve sujeito. Mas, precisamente porque desappareceram os pergaminhos do regio Alcazar toledano, não é temerario lhe attribuir um nascimento antiquissimo e, como consequencia disso, uma velha linhagem. Seja como fôr, um ou dois seculos mais, ou menos, na vida da heroica fortaleza, pouco importa ao caso. Sómente importa saber que a data de sua erecção se perde na noite dos tempos. A etymologia da palavra Alcazar é "alcazaba", do arabe, a qual é uma prova mais da remota origem da fortaleza.

A authentica historia da regia morada começa na Idade Media. Nella habitou, com muitos fidalgos castelhanos, o Cid, — Ruy Diaz de Vivar — o grande heroe lendario de Castella.

* * *

Perdoae-me si aqui abro uma larga digressão, afastando-me dos feitos reaes que neste instante desolam o Alcazar.

Manuseando, ha pouco, na Bibliotheca Nacional, o immenso repertorio de papyros ali accumulados, papyros relativos á vida do Cid, vida tão repleta de grandiosas proezas e de exemplos civicos para as futuras gerações da Hespanha, achei um curiosissimo manuscripto no qual se relata, com profundos detalhes, os assombrosos feitos, as curiosas lendas, que, por fim, aclaram o occorrido com as filhas do Cid, Ruy Diaz de Vivar, na epoca em que este grande capitão habitava, com mil soldados e officiaes de todas as patentes, o Alcazar de Toledo. E' sabido que ambas as filhas do Cid casaram com os infantes Condes de Carrion. Pelo manuscripto inedito e desconhecido, comprova-se que todos os relatos até hoje publicados acerca das desventuras das filhas do Cid, são erroneas e não teem fundamento. A verdade, a verdade integra, é a que nos revela o manuscripto da Bibliotheca, cuja leitura me obrigou a passar varios dias com a lente na mão afim de decifral-o. Foi algo como um trabalho de microscopio. Mas não ha labor cheio de fadigas quando, no final das contas, se recolhe a recompensa. E não pequeno é o meu premio, ao ver-me hoje de posse de um segredo tão grande e tão opportuno, cujo véo posso rasgar ante os olhos dos leitores do DIARIO DE PERNAMBUCO.

Para elles são as primicias do relato que se segue:

AS FILHAS DO CID, O CAMPEADOR

Diz o amarellecido e velho manuscripto que o Cid tinha duas filhas, muito feias, de dezesete a dezenove annos de idade, respectivamente. A maior, de tez morena, tinha o nariz arrebitado, grande bocca e andar pezado; a segunda, cabellos castanhos, ligeiramente vesga, de bigodes, ademanes viris. Como se vê, por esses rapidos traços, ambas as moças não tinham nascido sob a égide de Venus. Mas, essa deusa do Amor e da Belleza as havia abandonado ao chegarem a terra, o céo, em compensação, lhes deu talento, encantos, honestidade e ternura, — qualidades proprias das grandes almas. Mas, para o homem, geralmente superficial, a belleza na mulher é essencial, nella põe o seu orgulho e sua ostentação. Não é de surprehender por conseguinte, que as pobres filhas do Cid não achassem facilmente um partido digno de sua altissima linhagem. Entretanto, era inevitavel achar-lhes marido.

* * *

Postas as coisas neste pé, o Cid, pae amante, resolveu casar as suas duas filhas, designando-lhes, elle proprio, os jovens que lhe pareceram reunir todas as qualidades desejaveis.

Com esse fim, e sem vacillar, escolheu dois irmãos, officiaes jovens dos seus exercitos, — os Infantes Condes de Carrión. Os dois moços roçavam, respectivamente, pelos vinte e quatro e vinte e cinco annos de idade. O Cid soubera escolher bem, se o julgarmos somente pelos dotes de belleza e bravura dos seus genros: mal, muito mal, porém, se analysarmos os sentimentos e o espirito dos dois nobres irmãos, casados com as duas irmãs. Não tendo podido commetter com o Cid a affronta de recusar a mão de suas filhas, sentiam-se elles fundamente feridos em sua vaidade e amor proprio, suspeitando de que os seus companheiros, ás escondidas, delles se rissem.

Passados os primeiros dias da lua de mel — não ha lua de mel por doce que seja, que não tenha os seus amargos — os recem-casados se tornaram taciturnos, irasciveis, desdenhosos, desapeiados e até desattentos com suas mulheres. As pobres meninas soffriam, vertendo lagrimas de fogo, mas choravam ás occultas de seus paes, afim de não lhes causar tristezas, não incendiar a colera do arrojado Campeador.

Assim, passaram-se mezes e mezes. As duas irmãs confavam, uma a outra, as suas amarguras, buscando consolo nos preciosos sentimentos aninhados em seus corações. A vida, porém, tornava-se, dia a dia, cada vez mais dura para as pobres moças, cujos maridos, encorajados pelo silencio e pela resignação de suas esposas, redobravam em altaneria e nos máos tratos. Durante os longos dias em que ficavam abandonadas por seus maridos, os quaes, sob pretesto de attender aos seus deveres profissionaes, se ausentavam frequentemente, ellas iam juntas dar passeios pelos bosques situados nas vizinhanças do Alcazar.

Na solidão procuravam a paz da alma, meditando na triste sorte que lhes estava reservada. E diziam entre si:

— Uma pastora, sendo formosa, é mais princeza que uma princeza feia que, se pudesse ser pastora, não encontraria nenhum pastor com que casar. Triste é ser joven pela vida e sem esperanças.

As duas irmãs se consumiam, sentindo as garras do desengano e do tedio cravadas em seu coração. Nem vislumbravam o nascimento de uma aurora redemptora. Arrastavam, para sempre, a cadeia moral do desdem, do desprezo, a sombra irremediavel da adversidade.

ELABORAÇÃO ORÇAMENTARIA

J. E. de Macedo SOARES
(Copyright dos "Diarios Associados" nos Estados)

RIO, 7 — Ante-hontem, perante a commissão de finanças da Camara, o sr. ministro Souza Costa, com a habitual clareza e precisão, fez larga conferencia sobre a elaboração orçamentaria.

A proposta governamental accusava um "deficit" de cerca de 300 mil contos; os accrescimos e modificações introduzidos até a segunda discussão parlamentar, já dobraram a differença negativa entre a receita e a despesa.

Perante a Commissão de Finanças, o sr. Souza Costa declarou que os orçamentos de despesa da proposta foram todos revistos pelos respectivos ministros, excepto os da Viação e Educação. Os titulares dessas duas pastas, naturalmente por motivo de força maior, retardaram a remessa das tabellas ao Thesouro que, por falta de tempo, se viu forçado a fazer por conta propria um reajustamento de verbas, no que se houve aliás com certa generosidade.

Temos assim que a proposta governamental, por consenso geral dos responsaveis, satisfaria as necessidades da administração no proximo exercicio. Entretanto a collaboração legislativa cuja bôa fé não se discute, na sua amabilidade desordenada duplicou a perspectiva do deficit.

O equilibrio orçamentario é uma regra elementar das bôas finanças. O que caracteriza e distingue a gestão do Estado é que a conta da despesa deve ser coberta pelas contribuições que asseguram a receita, enquanto na gestão particular é a receita que regula a despesa.

O equilibrio orçamentario tambem é o primeiro signal da ordem administrativa e por ahi é avanguardista do credito publico. Um bom gestor financeiro deve, pois, instituir saloroosamente pelo equilibrio orçamentario; o sr. ministro Souza Costa está dentro do seu papel pondo o dedo no prato da balança da receita, contendo os deputados na impaciencia de sobrecarregarem o prato da despesa.

Evidentemente a acção do grande argentario do Estado é mais importante na arrecadação do que nos gastos, que ficam afinal no decurso do exercicio sujeitos á patriotica regra de "repetição" na qual, aliás, o sr. Souza Costa é Orão-Mestre. O illustre ministro em todo caso annuncia que o titulo de imposto sobre a renda será melhorado graças ao aperfeiçoamentos technicos em estudo. Algumas fichas do imposto de consumo serão modernisadas, evitando-se uma evasão de rendas que além de prejuizo ao erario, redunda em odiosas desigualdades entre productores e commerciantes honestos e os aproveitadores da fraude ou da desidia e relaxamento do fisco. Esperamos que o vergonhoso systema das "guias" do imposto sobre aguardente se enquadre nas cogitações ministeriaes, completando a uniformisando a rêde fiscal sobre bebidas, uma das mais justas e fructuosas da receita federal.

Verifica-se, afinal, que, na execução orçamentaria, o governo tem sempre as mãos livres, ora soltando parcimoniosamente os pagamentos, ora folgando nas estimativas ou melhorando de facto as arrecadações recettarias. O sr. ministro Souza Costa é um grande especialista nesse officio. Para um Salazar, modelando discricionariamente o regimen autoritario de seu paiz, é facilimo impôr, do alto, a obra patriotica. Mas o sr. Souza Costa carece de singular flexibilidade, de extraordinaria paciencia, de todos os recursos da malicia e do bom humor para servir contrariando clero, nobreza e povo...

Noutro sector, o sr. ministro da Fazenda esboçou um plano de trabalhos de singular importancia para a economia brasileira. Alludimos á organização de credito, do systema bancario, da regencia do meio circulante.

Um dos problemas mundiaes que actualmente preoccupam os technicos é a concurrencia cada vez maior do Estado ás iniciativas e actividades particulares nos mercados de capitaes disponiveis. Nos paizes novos e economicamente mal organizados esse mal póde ser uma causa de perigoso rachitismo.

Sem duvida o credito agricola é uma modalidade bancaria difficil que demanda especialisação cadastral e infatigavel vigilancia. O banco central de emissão e redesconto será o eixo de todo o systema, condicionando o meio circulante ás necessidades vitaes da economia, temperadas pelas conveniencias financeiras do paiz.

O Ministro da Fazenda é uma galera, um capharnaum, um balaio de mãe Joanna. O titular precisaria ter este folego de gato para attender a todos os seus urgentes e importantissimos negocios. O sr. Souza Costa vendendo saude, com a rapidez de sua intelligencia e o seu conhecimento dos assumptos — mal poderá abarcar o mundo de seus affazeres. Comtudo esse ministro vae realizando uma grande obra de renascimento financeiro, que o porá em grande destaque entre os maiores servidores do Brasil neste momento de mágoas e confusões.

FRANÇA

DESASTRE FERROVIARIO EM MOURMELON

PARIS, 12 (DIARIO DE PERNAMBUCO) — Na estação ferroviaria de Mourmelon-Le Grand, um trem carregado de soldados que voltavam de um passeio nas proximidades de Chalons-sur-Marne foi alcançado por uma machina em manobra.

Do desastre resultou varios carros ficarem, seriamente, damnificados, 23 soldados ficaram feridos e foram recolhidos ao hospital.

DENTISTA
WALFRIDO LEÃO
Diplomado pela Universidade de Maryland (Norte America)
Praça Floriano, 55 — 7.º andar — Sala 13 — Telephone 22-5726 — Rio de Janeiro

Continuam as commemorações da Semana da Creança

Revestiu-se de successo a festa do GURY hontem na Escola Experimental

Proseguem animados os festejos commemorativos da "Semana da Creança".

Continuando a serie de pequenas palestras, occupou hontem o microphone da P. R. A. 8 o dr. José de Barros.

Falará hoje o prof. Annibal Bruno.

COMO FESTEJOU O DIA A FEDERAÇÃO DE BANDEIRANTES ESCOLARES

Hontem, ás 10 horas, na **Sorveteria Polar**, a directoria da Federação Pernambucana de Bandeirantes Escolares offereceu ás bandeirantes escolares sorvetes e biscoitos, commemorando **o Dia da Creança**, falando nessa occasião a instructora Ceres Wanderley.

Em nome das alumnas do **Instituto Moderno**, saudou as bandeirantes do Estado o sr. Augusto Wanderley Filho, director daquelle educandario.

Diversas alumnas declamaram poesias patrioticas de accordo com a significação do dia.

Falou, ainda, a inspectora de bandeirantismo, professora Deborah Feijó.

Durante a festa tocou uma orchestra.

Foram batidas innumeras chapas photographicas.

O "DIA DA CREANÇA" NO THEATRO DO PARQUE

A festa realizada hontem no Theatro do Parque dedicada ás creanças asyladas dos diversos estabelecimentos de caridade, constou de uma sessão de films escolhidos pela firma proprietaria.

Compareceram 400 creanças da Casa da Providencia, 200 do Collegio da Estancia, 200 do Collegio de Santa Thereza, 70 do Asylo Magalhães Bastos, 100 do Collegio de padre Venancio; 50 do Collegio de padre Machado; 70 do Jardim dos Pobresinhos; 100 do Juvenato D. Vital; 150 da Escola de São Sebastião de frei Casimiro e 200 do Collegio de Afogados do padre Benigno Lyra, num total de 1.540.

A conducção foi feita por bonds especiaes, cedidos pela **Pernambuco Tramways**.

A sessão do cinema começou ás 10 horas, terminando ás 11 1|2.

Foram os seguintes os films exhibidos: **Preventorio D. Amelia, Corredor Amador, Ovos de passaros, Fox Jornal, Pinguins e peralta, e Sejamos camaradas.**

Compareceram á sessão membros da directoria da Liga Pernambucana contra a Mortalidade Infantil, da Santa Casa de Misericordia.

O provedor dessa instituição de caridade solemnizou o dia, mandando distribuir bombons aos varios estabelecimentos de educação da Santa Casa.

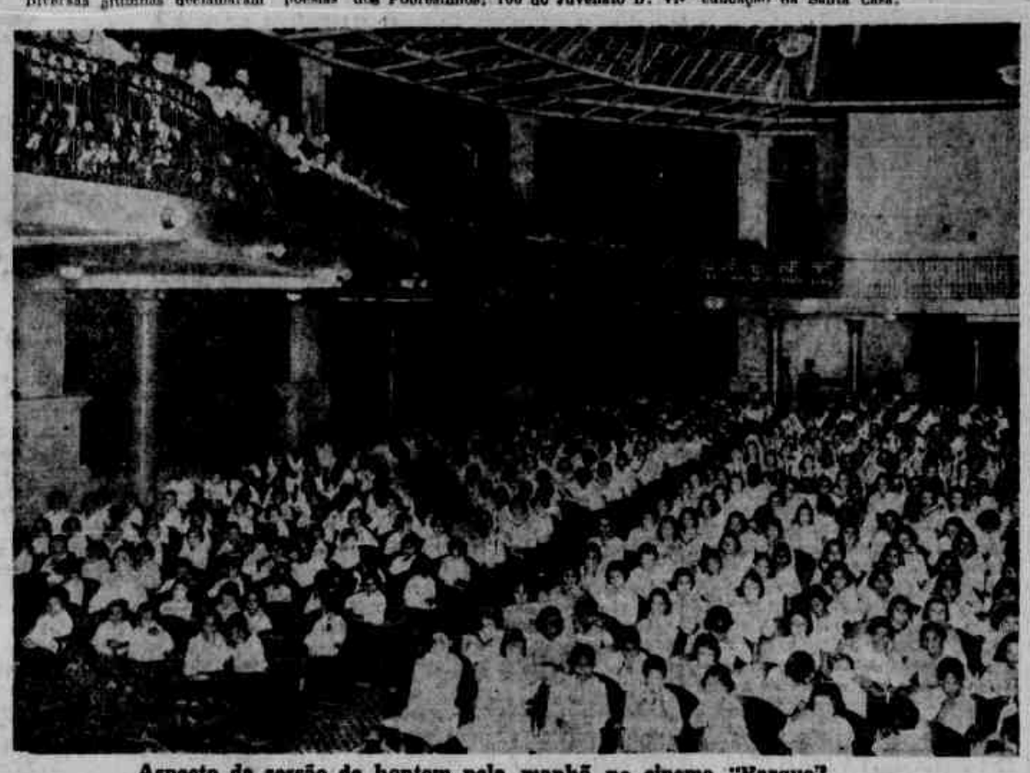

Aspecto da sessão de hontem pela manhã no cinema "Parque"

Na maior ordem meninos e meninas fazem a sua merenda

PELA CREANÇA SADIA

O prof. José de Barros Filho, inspector de Educação Sanitaria e Fiscalização do Exercicio Profissional, leu, hontem, ao microphone do Radio Club, a seguinte palestra:

Por todo o mundo civilizado intensifica-se, dia a dia, a campanha de protecção medica e social á maternidade e á infancia.

Os governos, pelos seus serviços sanitarios, e as associações particulares, pelas suas obras de educação e assistencia, empenham-se activamente em proteger a funcção maternal, em favorecer a natalidade, em diminuir a mortalidade e a mortandade infantis, em conseguir uma infancia eugenica.

Os impulsos naturaes da solidariedade humana, os sentimentos patrioticos são os elementos animadores desse movimento de altruismo e constitue mesmo um dever nacional o zelar pelas mães e pelos infantes, como a melhor das garantias do futuro da Nação.

"O progresso da sociedade depende do bem estar e da potencialidade de suas creanças. A creança é o Estado e, por esse motivo, considera Kelso que a preservação da infancia deve ser a preoccupação primordial de todas as administrações publicas. "Nação, Estado e Municipio estão assumindo a tutoria da creança e a responsabilidade por seu futuro. A creança tornou-se a guarda da sociedade."

A grande obra social pela infancia não deve ficar adstricta á assistencia e á protecção da creança doente, defeituosa, atrazada ou debil mental, sendo de maior interesse e melhor politica velar pelas creanças sadias, protegendo-as, e facilitando-lhes o perfeito desenvolvimento, para a obtenção de uma geração mais forte de corpo e de superior intelligencia.

Por isso, para a resolução de problemas de tamanha magnitude, ampliam-se e multiplicam-se todos os meios para a consecução desse ideal, expressão mesma da civilização hodierna.

Saúde e saneamento constituem materia de occupação primacial para todos os governos bem orientados, e as avaliações elementares das nações se basciam inevitavelmente em sua salubridade e em sua efficiencia em saneamento. As tres gradações das actividades sanitarias são: 1º) a cura das doenças; 2º) a sua prevenção e 3º) o desenvolvimento da saúde como elemento basico da mentalidade e do caracter.

O meio mais efficiente para a objectivação desse ideal é a educação adaptada ás necessidades communs de todo o dia, a educação para a vida-hygienica, economica, mental, moral e espiritual."

Educar cada individuo nas coisas da hygiene pessoal, nos cuidados sanitarios do meio onde vive, nos assumptos de saúde publica, de modo que saiba proteger-se a si e aos seus, possa procriar filhos perfeitos, sabendo tambem como crial-os, educal-os e conduzil-os para uma vida feliz.

Dahi decorre a importancia da educação e da propaganda sanitaria, na epoca presente.

Movimentam-se, nesse sentido, as nações mais adiantadas do mundo civilizado, e pela garantia nos resultados já obtidos, accentuam-se esses propositos em relação á infancia, que se quer sadia, physica, moral e intellectualmente, fiança idonea de um menor dispendio, pelo erario publico, em um futuro não remoto, no custeio de hospitaes, asylos e prisões.

Dest'arte, não será demais lançar um exaltado appello aos nossos dirigentes, a aquelles para quem a fortuna foi dadivosa e prodiga, para que, em nossa terra, se torne mais accesa a campanha de protecção medico-social á maternidade e a infancia, porquanto só valem as nações que têm filhos sadios e fortes.

Os filhos morrem quasi sempre pela ignorancia dos paes. Mães, aprendei vosso mister.

Programma realizado pelo GURY

Para mais de mil creanças assistiram a essas festas

Hontem, ás 14 horas e meia, já era bem grande a affluencia de meninos á Escola Experimental, no Parque Amorim, para participar da festa que o GURY, supplemento infantil do DIARIO DE PERNAMBUCO, offereceu aos seus innumeros pequenos leitores, em collaboração com a directoria daquella escola e o Departamento de Educação, associando-se assim ás commemorações da **Semana da Creança**.

Fazia gosto ver-se a gurysada a entrar no local da festividade, entre risos alegres e muita vida nos olhos.

A' entrada da escola foram distribuidos exemplares da edição que o GURY deu ante-hontem e alguns numeros do **Supplemento Juvenil**, que se publica no Rio de Janeiro.

Cada creança recebeu um cartão para a merenda e os menores de 11 annos outros cartõesinhos para a pescaria de prendas e o baile.

De braços dados, os pequenos leitores do GURY entravam sorridentes, á espera de que começasse a sua festa.

A PESCARIA DE PRENDAS

A's 15 horas em ponto teve inicio a pescaria de prendas musicada pela Banda da Brigada Militar, gentilmente cedida pelo coronel Jurandyr Mamede.

Debaixo de uma arvore do parque da Escola Experimental, enterradas em pó de serra, estavam cerca de 500 prendas presas a um peixe de papelão e a um gancho. Com um anzol apropriado as creanças pescavam. Ora era uma linda boneca, um automovel, ora um bonito sentinho.

Durante quasi uma hora, ao som das marchas e dobrados, os meninos se entretiveram nesse interessante passatempo.

A HORA SPORTIVA

Em seguida, realizou-se a hora sportiva, a cargo de alumnos da Escola Experimental.

Constou o programma de uma partida de **new-comb-ball** (preparação ao **volley-ball**), outra de **volley-ball** e uma corrida de saccos.

No jogo de **new-comb-ball** ficou victorioso o team branco pelo **score** de 8 a 7. No **volley-ball** venceu a turma do vermelho pela contagem de 2 a 0.

Os componentes dos quadros victoriosos receberam premios dados pelo **Supplemento Juvenil**.

Na corrida de saccos, disputaram-se os premios DIARIO DE PERNAMBUCO e GURY, correspondentes aos primeiro e segundo logares, os quaes foram ganhos pelos meninos João G. L. Ferreira e Raul Alves Casado.

Todos esses numeros da parte sportiva tiveram uma torcida forte que encheu o ambiente de gritos e animação.

A corrida de saccos, especialmente.

O BAILE INFANTIL

No terraço do jardim da infancia foi que se effectuou o baile infantil, sem duvida o principal attractivo para os presentes. No mesmo, somente figuraram as creanças menores de 11 annos, afim de que os maiores não prejudicassem os pequeninos.

Teve o maior exito essa parte do programma. Poucos aquelles que não tiveram opportunidade de pular e dansar a seu modo as nossas marchas e sambas.

A dansa se prolongou até as 18 horas.

A MERENDA

Desde que a festa teve inicio, começou a ser fornecida a merenda indispensavel a quem se está divertindo. Isso para a boa ordem, pois seria impossivel satisfazer a todos ao mesmo tempo.

Mediante a apresentação do cartãozinho, que haviam recebido na entrada, podiam os meninos ter ingresso aos salões onde o **lunch** era distribuido.

Em mesinhas de uso escolar, servidas de quatro cadeiras, sentava-se a garotada para saborear os **sandwichs**, os biscoitos, os **ponches** e as **gazozas**, que não faltavam.

Terminada uma turma, entrava a outra e assim oito, nove, dez turmas de setenta creanças se succederam.

A maneira habil como foi dada a merenda devemos á professora Maria de Lourdes Temporal, que, nesse ponto, demonstrou ser possuidora de um longo tirocinio com o mundo infantil.

Não houve choro, nem reclamações. E todos ficaram satisfeitos.

OS DONATIVOS

O DIARIO DE PERNAMBUCO não poupou esforços para o exito da festa que o seu supplemento infantil offereceu.

E, agora, com o successo que obteve a iniciativa, resta-lhe agradecer os donativos de varias casas commerciaes que foram sorteados na pescaria de prendas, ou distribuidos na merenda.

Assim, a casa de modas "Maison Chic", as "Lojas Sul-Americanas", o "Laboratorio Raul Leite", a "Perfumaria Oriental", a "Perfumaria Lopes", a "Casa Pires", a fabrica "Fratelli Vita", "A Graciosa", o "Armazem Livramento", a "Feira Franca", as "Lojas Brasileiras" as "Lojas Gloria", a "Malharia Imperatriz", a "Casa Costa Campos", a "Nova Magnolia", o "Bazar das Creanças", "A Primavera", a "Renda Priori", a "Fabrica Pilar", as "Lojas Paulistas", a casa "Parque Real", a "Padaria Nabuco", a "Padaria Confiança", a "Antarctica", a "Casa das Louças Baratas", Vianna Leal & Cia., a "Livraria Moderna", a "Salsicharia Pernambucana" e a "Companhia Agrirola São Francisco".

Ainda contribuiram a "Rul", a refinaria "Cruzeiro", a "Casa Barbosa", "A Sementeira", no mercado de São José, e "A Phenix".

OS ORGANIZADORES DA FESTA

A festa do GURY, hontem, na Escola Experimental, contou com o apoio e a collaboração constante: do Departamento de Educação, na pessoa do dr. Annibal Bruno, que nos prestou a maior solidariedade; da directoria da Escola Experimental, com a figura da professora Maria de Lourdes Temporal, e das suas auxiliares, as quaes não pouparam esforços para o maior brilho da festa, e, finalmente, de varios grupos e inspectores escolares, entre os quaes o sr. Arnaldo Constantino.

O GURY NÃO CIRCULARA' AMANHÃ

Amanhã não circulará o nosso supplemento infantil, devido á edição especial que teve no domingo, em homenagem á **Semana da Creança**. Na proxima semana voltará á sua circulação normal.

Aspecto do baile infantil, num momento de grande enthusiasmo

Menino, peça ao papae e a mamãe que mandem os seus brinquedos velhos as creancinhas que não têm a felicidade de possuil-os

Se nutrirdes vosso filho ao seio, aumentareis suas probabilidades de viver.

Ao centro, a assistencia da parte sportiva da festa do GURY na Escola Experimental. Aos lados, as turmas de "volley-ball" e "new-comb-ball"

As realizações do plano quinquenal allemão, vistas por um viajante brasileiro

De volta das Olympiadas, pelo "Zeppelin", o sr. Jurandir Magalhães transmitte ao DIARIO DE PERNAMBUCO as suas impressões — Viaja tambem no dirigivel o jornalista argentino Angelo Perroni

Procedente da base em Friedrichsafen, chegou ao Recife domingo ultimo, o *Graf Zeppelim*.

Pouco depois das quatro horas da manhã estava amarrado ao poste do campo do Giquiá e ás 7 horas levantou vôo para o Rio.

A pequena demora do dirigivel não concorreu para facilitar o serviço de reportagem.

Quando chegamos ao campo só tres passageiros faltavam subir ao *Zeppelin*. Eram os srs. Jurandyr Magalhães e senhora e o jornalista argentino Angelo Perroni, redactor de *La Prensa*.

Todos regressavam da Allemanha. E foi sobre a terra do nacional-socialismo que palestraram com o reporter do DIARIO DE PERNAMBUCO.

O TRATAMENTO DISPENSADO AOS BRASILEIROS NA ALLEMANHA

Primeiro conversamos com o sr. Jurandyr Magalhães, cujas barbas espessas escondem os possiveis traços physionomicos que possam lembrar o seu irmão, o governador da Bahia.

Esse passageiro talvez seja um dos ultimos brasileiros que ainda se encontravam na Allemanha, afim de assistir as Olympiadas de Berlim.

— "Volto debaixo de uma dupla impressão: o espectaculo de disciplina que o povo allemão demonstra em todos os momentos de sua vida, e a sua inexcedivel gentileza para com os estrangeiros.

Nesse segundo ponto a observação impressiona verdadeiramente. Desde as autoridades até os allemães das ultimas classes sociaes, todos procuram testemunhar aos visitantes uma attenção captivante.

Informações, auxilio, conhecimento dos logares e das coisas daquella grande terra, tudo o viajante obtem mesmo sem o procurar. E' uma continua exhibição de espontanea bôa vontade como si a palavra de ordem fosse essa: "Concorram para que os estrangeiros se sintam na Allemanha como num paiz realmente irmão."

Merece um registro especial a organização da policia allemã. Um caso póde illustrar o que affirmo: um amigo meu, residente em Berlim, sabendo de minha presença ali, telephonou para a Segurança pedindo o meu endereço. Cinco minutos depois, obtinha o que procurava e mais o numero do quarto no hotel, e o telephone."

A POPULARIDADE DE HITLER

Refere-se agora o sr. Jurandyr Magalhães ao governo hitleriano.

— "Não haja duvida de que Hitler realmente personifica o espirito allemão no que elle tem de amor á farda, á rigida disciplina dos quarteis, á hierarchia. Em summa, aos apparatos de todas essas manifestações de cunho germanico e que soffreram, após á ascenção do antigo operario austriaco ás culminancias do poder, uma especie de delirante revivescencia.

E' um idolo popular em toda a extensão do vocabulo, esse que actualmente domina a Allemanha. O seu dominio é absoluto e já hoje nenhuma voz se ergue senão para glorifical-o pois todos o amam.

Hitler trabalha e dirige a resurreição do paiz.

AS ESTRADAS FEDERAES DO REICH

Agora mesmo elle entrou no segundo anno do seu plano quinquenal, para a construcção de "autobahns", ou sejam as estradas federaes do Reich.

Mil kilometros já foram entregues ao publico. E mais seis mil estarão terminados antes da conclusão do prazo.

Ha um detalhe que caracteriza as "autobahns". Ellas não cruzam com nenhuma estrada. Ou passam por baixo ou passam por cima. Tambem si um automovel quer sair della, não precisa diminuir a velocidade, pois os desvios servem exclusivamente para esse fim e portanto não existe nenhuma probabilidade de collisão.

A largura das "autobahns" é muito maior do que a de outra qualquer estrada do mundo, e além do mais a sua construcção é feita em cimento armado.

Poderia lhe citar muitas realizações levadas a effeito pelo chefe do nazismo. Não é necessario porem. Basta que lhe affirme o seguinte: elle dirige e organiza tudo. Porisso e mais pela seducção que exerce sobre as massas, é realmente o homem providencial da Allemanha nova."

DUAS PALAVRAS COM ANGELO PERRONI

Satisfeito com as palavras do entrevistado, o reporter procura ouvir o jornalista Angelo Perroni. Approximava-se, porem, um automovel cujo chauffeur agitava na mão esquerda os jornaes do dia. E o confrade de *La Prensa* mal nos poude attender.

Disse-nos, porem, emquanto de bordo do *Zeppelin* chamavam os passageiros retardatarios e se ultimavam os preparativos para a partida:

— "Estive na Europa a convite da Federação Allemã de Radio, afim de examinar os ultimos avanços da technica da radio-diffusão.

O objectivo da minha visita consumiu quasi os meus momentos. E' verdade que como simples curioso assisti entre outras coisas o Congresso de Nuremberg. Mas nada lhe posso agora dizer sobre esse assumpto, por falta de tempo."

Realmente approximava-se uma turma para retirar a escada. Dez minutos depois o dirigivel subia aos ares, rumo do Rio.

— Estas manchas indicam males hepaticos e só com o uso de um bom remedio como a PARIQUYNA, cessarão todos estes inconvenientes, e, ainda mais: as hepatites agudas e chronicas, hydropisias, ictericias, congestões e calculos no figado, obstrucções do ventre e vomitos-biliosos.

PARIQUYNA

ARAUJO FREITAS & CIA. — OURIVES, 68

LIVROS NACIONAES PARA TODAS AS BIBLIOTHECAS DO MUNDO

A INICIATIVA DA COMMISSÃO BRASILEIRA DE COOPERAÇÃO INTELLECTUAL

RIO, 12 (A. M.) — Esteve reunida a Commissão Brasileira de Cooperação Intellectual, sob a presidencia do sr. Miguel Osorio de Almeida.

Depois da leitura do expediente, o sr. Afranio Peixoto communicou que havia estado em Buenos Aires com o deputado catalão Estelrich, homem de notavel talento, o qual, impossibilitado de voltar á sua casa em Barcelona, dadas as suas idéas politicas, estava percorrendo os paizes da America do Sul, fazendo conferencias.

Achava que nós, brasileiros, deviamos recebel-o com affabilidade, convidando-o a visitar o nosso paiz, procedendo, ainda, de identica maneira, com referencia ao escriptor francez Jacques Maritain, presentemente em Montevidéo, já em viagem de regresso ao seu paiz.

O sr. Osorio Dutra lembrou a chegada ao Rio, no proximo dia 15, do escriptor portuguez João de Barros, ficando resolvido então que a Commissão homenagearia esses tres intellectuaes.

O sr. Afranio Peixoto falou, em seguida, sobre o facto de serem distribuidos os livros argentinos ás principaes bibliothecas do mundo.

Achava que nós deviamos agir do mesmo modo, de molde que os nossos livros venham a figurar nos catalogos das Universidades e das Bibliothecas da Inglaterra, da França, da Italia, de Portugal, da Belgica, dos Estados Unidos, etc.

Facilima lhe parecia a solução do problema. Bastaria que a Commissão Brasileira de Cooperação Intellectual tomasse a si o encargo de o receber e distribuir os livros, que, para esse fim, lhe fossem remettidos, podendo, é claro, indicar os autores, as Universidades e as Bibliothecas de suas preferencias.

Approvada a proposta do sr. Afranio Peixoto, o sr. Elmano Cardim communicou que tres membros da Commissão, os srs. Aloysio de Castro, Rodrigo Octavio e Pedro Calmon partiriam, dentro de breves dias, para Montevidéo, onde iam fazer conferencias, a convite da Universidade daquella capital. Achava que lhes deviam ser conferidas as credenciaes que se impunham, com o que concordaram todos os presentes.

Por proposta do sr. Osorio Dutra resolveu, finalmente, a Commissão fazer-se representar na posse do sr. Pedro Calmon na Academia Brasileira de Letras, marcada para o dia 10 do corrente; congratular-se com a Commissão Argentina de Cooperação Intellectual pelos proximos festejos commemorativos do IV Centenario da fundação de Buenos Aires, e iniciar a publicação dos seus Boletins com a descripção detalhada do que foi a recente visita de Georges Duhamel ao nosso paiz.

Salvo aviso contrario do medico, toda mãe deve amamentar seu filho.

EXPANSÃO FERROVIARIA NORDESTINA

O Memorial dos representantes dos Estados nordestinos á Conferencia Ferroviaria contem apreciações e dados que não podem passar sem um commentario, para resaltar a sua procedencia.

Em primeiro logar, sobre a questão de "deficit" do trafego das linhas nordestinas. Essa circumstancia é absolutamente provisoria. Desde que se augmente a area de producção e se dê a expansão das ferrovias é claro que o potencial economico de toda essa região será muito mais elevado.

Nem o criterio a adoptar na politica ferroviaria deste e de outra qualquer região do paiz deve ser exclusivamente industrial e commercial, pois o transporte é serviço publico como correios e telegraphos.

A commissão designada pelo Club de Engenharia para apresentar o plano de expansão ferroviaria avalia-o em 2.500 kilometros, exigindo uma somma de 520 mil contos.

A' primeira vista, pode parecer muito avultada essa quantia. Mas si a dividirmos pelo espaço de 10 annos, teremos por anno 52 mil contos. Não é exagerado. Só Pernambuco dá por anno á União mais de 60 mil contos. E ordinariamente, a União não gasta 20 mil contos aqui, havendo assim um saldo, de mais de 40 mil contos.

No periodo de 1920 a 1935, as receitas federaes triplicaram attingindo nesse ultimo anno a 2.722.600 contos.

O que o Nordeste reclama, para completar sua rêde ferroviaria, é assim relativamente bem pouco, com uma circumstancia que é preciso levar em conta. E' que não se trata de despesas sumptuarias, improductivas. Ao contrario são gastos que serão largamente retribuidos no augmento das proprias rendas federaes.

No dia que os sertões nordestinos forem cortados de estradas de ferro e tiverem obras de irrigação e açudagem por toda a parte, o governo federal não precisará gastar mais dinheiro com soccorros e esmolas aos flagellados.

O Memorial cita o exemplo da Republica Argentina cujo governo destinou nestes dois ultimos annos certa de 3 milhões de contos em nossa moeda para remodelação e construcção de estradas de ferro e de rodagem.

Si forem acceitas as suggestões da Conferencia, em dez annos terá o Nordeste do Brasil a sua situação inteiramente modificada.

Tudo aliás se deve esperar do governo actual da Republica, que tem tido para o Nordeste a melhor compreensão, pelos seus problemas e pela sua realidade.

Os Estados do Nordeste é que precisam realizar uma "frente unica" de esforços para que se attenda no mais breve possivel a um dos problemas mais relevantes de sua vida economica.

O NOVO GABINETE HUNGARO

ACCENTUA-SE A POLITICA DE APPROXIMAÇÃO ITALIANA

BUDAPEST, 12 (DIARIO DE PERNAMBUCO) — Está organizado o novo gabinete hungaro, cuja lista é a seguinte: Agricultura, Darany; Interior, Kezma; Relações Exteriores, Kanya; Finanças, Fabinyi; Instrucção, Heman; Defesa Nacional, Rooder; Justiça, Lazar; Industria, Interior e Commercio, Bornomissza.

O novo ministerio é identico ao precedente, salvo na parte que se refere á agricultura, á defesa nacional e ao commercio.

O SR. DARANY SE AVISTARA' COM MUSSOLINI

BUDAPEST, 12 (DIARIO DE PERNAMBUCO) — O novo presidente do Conselho de ministros da Hungria, sr. Darany, seguirá para Roma, dentro de poucos dias, afim de encontrar-se com Mussolini.

O mesmo titular tambem visitará Vienna mais tarde.

O PRINCIPE STARHEMBERG VIAJA PARA A HUNGRIA

VIENNA, 12 (DIARIO DE PERNAMBUCO) — Soube-se hoje, nesta capital, que o principe Starhemberg, ex-vice-chanceller do governo austriaco e presidente das associações militarizadas agora dissolvidas pelo presidente Miklas, seguiu para o castello de Totis, na Hungria, de propriedade do conde Esterhazy.

Mães! Consultae o medico desde o vosso primeiro signal de gravidez.

O AVIADOR FRANCO BIACO OBRIGADO A DESCER EM PLENO MAR

FLORIANOPOLIS, 12 (A. M.) — O aviador Franco Biaco, que partiu quarta-feira ultima do Rio com destino ao seu paiz, foi obrigado a descer em pleno mar, a 150 kms. ao sul desta cidade, em consequencia de uma "panne" no motor.

Embora sejam minimos os prejuizos, o apparelho não poderá ser rebocado para aqui. Em vista disso o aviador chileno tratou de salvar apenas o motor.

Biaco seguirá para Buenos Aires no avião da carreira da Air France.

CHEGA A FRANCFORT O "HINDENBURG"

BERLIM, 12 (DIARIO DE PERNAMBUCO) — De regresso do seu decimo e ultimo vôo desta estação aos Estados Unidos, chegou, esta madrugada, a Francfort, o grande dirigivel allemão *Hindenburg* que desceu na sua base, no aerodromo de "Rhein-Mein", situado proximo da cidade.

PREMIOS A NATALIDADE NA FRANÇA

PARIS, 12 (DIARIO DE PERNAMBUCO) — Preoccupado com a constante aggravação do deficit da natalidade franceza, um grupo de francezes que se dedicam aos estudos demographicos propõe a organização de uma grande loteria nacional, para a constituição de premios de natalidade.

NOVAS BASES PARA O FINANCEAMENTO DO CAFE'

RIO, 12 (A. M.) — Um vespertino volta a tratar das novas bases para o financiamento do café e diz que as mesmas foram elaboradas pelo Banco do Brasil e já estão praticamente ultimadas.

CE'O DE ANIL

Assis CHATEAUBRIAND

RIO, 10.

TENDO viajado estes ultimos mezes através dos districtos, do norte e sul do paiz, posso dizer que jamais vi, nestes ultimos vinte annos, o problema da successão presidencial apparecer dentro de perspectivas tão estaveis. De nenhum lado sentimos a ambição devorante do poder. O problema fatal de outros tempos surge, desta vez, em céo limpido e tranquillo. O importante é enquadrar tantos anseios de paz; mas para uma tal tarefa, que perito mais habil, mais gentil, pode haver do que esse industrial da tolerancia, esse sommador de contrastes, que é o sr. Getulio Vargas? A contra-revolução, se espreita a hora em que a democracia vae escolher o successor do actual presidente, para o golpe decisivo, esteja certa de que terá de fracassar. Não é só o regimen que tem solidas fundações. São tambem agels aquelles que o encarnam e baluartam a autoridade do Estado.

* * *

NUNCA a solução de um problema esteve tão facil, como o da successão do sr. Getulio Vargas. A não ser o sr. Valladares, que mando organizar domingo ultimo um divertido Zé Pereira de candidatura montanheza, a attitude dos outros collegas governadores tem sido, até hoje, irreprochavel. O sr. Armando de Salles recusa-se abordar a questão com quem quer que a provoque. Deseja que o sr. Getulio Vargas continue a governar na plenitude de autoridade indispensavel ao desdobramento dos seus planos de administração. Ao norte, a Bahia tem um governador tão "verde" que ainda não attingiu á idade constitucional para se poder candidatar. No Rio Grande do Sul, o general Flores da Cunha anda de tal modo longe de europeis e lantejoulas presidenciaes, que não hesita em suggerir o posto para varios cidadãos extra-muros riograndenses. Já houve no Brasil tanto governador despido de ambição do mando supremo? Outrora eram as pretenções dos governadores que geravam as redes de allianças entre grandes, pequenos e médios Estados, para disputa da cadeira do Cattete. No jogo desses appetites acirravam-se susceptibilidades regionaes, criando conflictos de interesses entre Estados e zonas da Federação. Agora não ha mais governadores candidatos. Nem perspectiva de campanha presidencial; o que é um beneficio para o paiz, porque não iremos pagar os onus de uma agitação de todo ponto destituida de interesse ideologico ou pratico para a collectividade. São Paulo o que quer é uma expressiva personalidade de brasileiro para governar o Estado federal. Não diverge desse programma o Rio Grande. Coisa differente não pleiteia o norte. E Minas estará prompta a recolher o seu Zé Pereira de successão, por falta de carros com que formar o prestito dos Pierrots da Caverna, no alto da Mantiqueira. Assim, sem governadores candidatos, sem melindres de Estados envolvidos na contenda, o entendimento das grandes forças politicas se deverá processar em meio calmo.

— E' certo, dirá o pessimista, que os governadores não estão disputando. Mas o presidente pode surgir não sommando todas as vontades para o mesmo objectivo. De facto, o problema da successão presidencial poderá afigurar-se um mar cheio de escolhos, um cabo das tormentas, se do chefe da nação fosse o obstinado sem entranhas, o cabeçudo sem intelligencia, que governou o Brasil até 24 de outubro de 1930. Naquelle momento, eramos governados por um commandante que nunca vira na existencia uma carta de marear. Elle não era um piloto, e sim um phoca. A nenhum homem se apresentou de fórmula mais facil o problema da sua successão quanto ao sr. Washington Luis. Como a indicação do presidente de São Paulo preterisse velhos republicanos de uma folha de serviços muito maior ao regimen, os politicos mineiros, gauchos e parahybanos alvitraram que o nome de outro paulista fosse trazido em substituição ao do governador Prestes. Eu mesmo communiquei a dois amigos paulistas, os srs. Cardoso de Almeida e Villaboim, a sympathia com que o sr. Antonio Carlos consideraria os seus nomes em uma lista de candidatos, da qual constassem os srs. Padua Salles, Altino Arantes e Alvaro de Carvalho. Mas o presidente Washington Luis resolvera entrar no debate da successão com um afilhado só. Obstinou-se em considerar outras candidaturas tão paulistas quanto a do sr. Julio Prestes. O tufão da rebeldia a essa vontade prepotente entrou a assoviar de norte a sul. Quando abrimos os olhos, estavamos dentro de tormenta da guerra civil. Não apparecera o coordenador, que deveria sommar tantas vontades de intelligencia reciproca.

* * *

E' FO'RA de controversia que, no Brasil, um debate de successão presidencial depende do tacto, do patriotismo, da sagacidade, como do senso de autoridade e de governo do chefe da nação. Como os presidentes paulistas, Prudente, Campos Salles e Rodrigues Alves, souberam escolher os seus successores Nenhum impoz a candidatura daquelle que o deveria succeder no governo. Guardaram um tacto infallivel na reserva mantida sobre as suas preferencias intimas. Mantiveram-se num sabio e discreto papel, qual esse de coordenar as forças politicas, afim de reunir o maior feixe de vontades e de interesses numa personalidade, que fosse o denominador commum do meio politico. Eu me lembro do enthusiasmo com que o meu velho e excellente amigo Alberto de Faria o autor do "Mauá", falava do espirito civico de Campos Salles, na crise da sua successão. Elle não estava filiado ao grupo de Rodrigues Alves e tampouco nutria maior estima pessoal pela sua pessoa. Mas capacitou-se de que o seu nome seria uma bandeira, em torno da qual se agruparíam todas as forças do regimen. Vencendo-se a si mesmo, sopitando talvez resentimentos, o solitario do Banharão caminhou resoluto para a candidatura que, não sendo a das suas sympathias, traduzia comtudo um penhor de ordem republicana e correspondia ao mesmo tempo á logica do jogo politico do momento. Não hesitou um instante em empenhar os seus esforços para tornal-a victoriosa. Foi essa attitude moral que faltou aos ultimos homens publicos do regimen fallido em 1930. Transformaram-se os coordenadores em mandões e usurpadores. As tempestades seriam a colheita inevitavel dos máos ventos semeados.

O sr. Getulio Vargas é o herdeiro presumptivo do espirito revolucionario, e o espirito revolucionario é esse que o presidente tem demonstrado á saciedade, na sua indefectivel e permanente obediencia ás aspirações collectivas. Se houve até hoje um chefe de executivo que tivesse conhecido o sentimento brasileiro, e, ipso facto, o terreno em que pisa, é o actual. Elle é flexivel, persuasivo, tolerante. Não se exigem outras virtudes para coordenar as vontades em busca do homem indispensavel ao momento. Deveremos confiar no tino e no tacto do homem que venceu duas guerras civis menos á força de espada que de clarividencia.

O BOM SENSO INGLEZ

O Congresso do Labour Party de Edimburgo acaba de repellir por esmagadora maioria uma proposta no sentido da organização de uma Frente Popular britannica, o que representa um golpe muito forte nas pretensões moscovitas de se infiltrar na Inglaterra.

De ha muito que os elementos extremistas se vinham esforçando por fazer medrar na Grã-Bretanha um partido, no genero do que foi organizado na França e na Hespanha.

E no congresso de Plymouth essa tentativa foi feita sem o menor exito. O voto hostil de Plimouth e de Edimburg se explica por muitas razões, mas a principal é a animosidade dos Trade Unions contra o communismo.

Sir Walter Citrine, secretario geral do Congresso, relembrou as multiplas manobras do communismo para quebrar a unidade dos syndicatos e para desacreditar seus chefes; accusou-os de estar ás ordens e a soldo de Moscou; e denunciou-lhes a excessiva docilidade no processo de Kemenev e Zinoviev.

Por sua vez, não convem aos trabalhistas inglezes se associarem aos remanescentes do partido liberal, que aspiram governar por sua conta o paiz, pois estes não lhe inspiram confiança.

A lição da Inglaterra trabalhista vem indicar mais uma vez que este admiravel paiz continua a demonstrar no meio de um mundo agitado e convulso uma solidez e um bom senso inabalaveis.

A Inglaterra não se sente atraida por nenhuma aventura.

Que lhe importa que Staline governe a Russia ou Hitler conduza a Allemanha ou Mussolini dirija a Italia?

Essas nações são soberanas e podem viver sob o regimen que melhor lhes convenha. Mas para a Inglaterra não ha regimens de importação.

Um paiz que tem atravessado todos os periodos da historia com uma tão forte e vigorosa personalidade não precisa de figurinos alheios.

Ella resolverá os seus problemas sociaes, ao seu modo, sem choques, sem revoluções, sem tribunaes de sangue, sem terror, sem nenhum processo que não seja fundamentalmente inglez.

E com isso o povo britannico prova mais uma vez o seu admiravel bom senso, esse "common sense" que tanta falta faz, hoje em dia, aos individuos como aos povos.

Documentos brasileiros

Gilberto FREYRE

(Copyright dos "Diarios Associados")

Publicamos em primeira mão o prefacio que o sr. Gilberto Freyre escreveu para o livro "Raizes do Brasil", do sr. Sergio Buarque de Hollanda, o qual inicia a série "Documentos Brasileiros", da Editora José Olympio:

A serie que hoje se inicia com o trabalho de Sergio Buarque de Hollanda, **Raizes do Brasil**, vem trazer ao movimento intellectual que agita o nosso paiz, á ansia de introspecção social que é um dos traços mais vivos da nova intelligencia brasileira, uma variedade de material, em grande parte ainda virgem. Desde o inventario á biographia; desde o documento em estado quasi bruto á interpretação sociologica em forma de ensaio.

O caracteristico mais saliente dos trabalhos a ser publicados nesta collecção será a objectividade. Animando-a, o joven editor José Olympio mais uma vez se revela bem de sua geração e do seu tempo. Ao interesse pela divulgação do novo romance brasileiro elle junta agora o interesse pela divulgação do documento virgem e do estudo documentado que fixe, interprete ou esclareça aspectos significativos da nossa formação ou da nossa actualidade. Não podia ser mais opportuna nem mais feliz a sua iniciativa.

Os organizadores desta collecção foram ainda felizes podendo fazer do trabalho de Sergio Buarque de Hollanda o seu volume n. 1. O escriptor paulista é uma daquellas intelligencias brasileiras em que melhor se exprimem não só o desejo como a capacidade de analysar, o gosto de interpretar, a alegria intellectual de esclarecer. Quando appareceu, ha dez ou doze annos, ao lado de Prudente de Moraes, neto (Pedro Dantas) — talvez a vocação mais pura de critico que já surgiu entre nós — foi logo revelando as qualidades e o gosto, que agora se affirmam victoriosamente.

O editor José Olympio já tem em mãos um grupo de estudos e de ineditos interessantissimos, que vão apparecer nesta serie. Não se trata de uma aventura editorial, mas de uma collecção planejada e organizada com o maior escrupulo e com todo o vagar, visando corresponder não só ás necessidades do estudioso como á curiosidade intellectual de todo o brasileiro culto pelos coisas e pelo passado do seu paiz.

Dois livros de memorias apparecerão breve na collecção: O de Oliveira Lima e o de Julio Bello. As memorias de um diplomata e as de um senhor de engenho. Cada um delles documenta uma phase ou illumina um aspecto caracteristico da formação nacional. Os livros de memorias, as auto-biographias, os diarios de viagens, as correspondencias particulares, os simples "livros de assentos" teem feito e continuam a fazer uma falta enorme aos que procuram conhecer o passado brasileiro na sua maior intimidade. Já é tempo de se animar a publicação desse genero de documentos.

Tambem vão apparecer na collecção biographias documentadas: uma dellas, a do grande estadista da Regencia que foi Bernardo Pereira de Vasconcellos — trabalho de Octavio Tarquinio de Souza. E pela biographia de Dom Frei Vital, o bispo de Olinda que enfrentou com tanto ardor orthodoxo as doutrinas regalistas dos estadistas do Imperio, Luis Cedro Carneiro Leão promette não nos fazer esperar muito.

A collecção **Documentos Brasileiros** se encarregará tambem de divulgar livros de viagens de extrangeiros, alguns quasi desconhecidos entre nós. O de Walsh, por exemplo. E ainda: velhos cadernos de MSS de relatorios de viagens e expedições scientificas. Relatorios do valor e do interesse do de Alexandre Rodrigues Ferreira, que nos deixou flagrantes tão exactos da vida brasileira no seculo XVIII. A vida de grupos indigenas no interior. De populações cabocias e mestiças no littoral. Dos pescadores de pirarucu' na Amazonia. Para a bôa organização de material tão valioso, que será publicado com as suas illustrações mais caracteristicas, o director da serie já solicitou a collaboração intelligente da professora Heloisa Alberto Torres, do Museu Nacional e da Universidade do Districto Federal; e vae solicitar a de Carlos Estevão de Oliveira, do Museu Goeldi.

Outros documentos, MSS e relatorios dignos de publicação amarellecem tristonhamente pelos archivos, pelas bibliothecas e pelos cartorios deste vasto Brasil e até de Portugal, da Hespanha e da Hollanda, á espera do estudioso que lhes dê vida e os junte á historia social do brasileiro. A nova collecção do editor José Olympio procurará publicar, com annotações de entendidos ou sob a direcção de especialistas, — os Taunay, os Theodoro Sampaio, os Pirajá da Silva, os Rodolpho Garcia, os Alberto Rangel, os Noronha Santos, os Alcides Bezerra — o maior numero possivel de documentos desse genero, ajuntando-lhes illustrações da época e divulgando gravuras antigas que, por sua vez, documentem phases ou aspectos da nossa formação: a agricultura colonial, a industria do assucar nos primeiros seculos de colonização, o vestuario dos colonos, os estylos de transporte e de moveis do tempo do Imperio, a velha architectura patriarchal e de igreja. Tambem documentos e estudos sobre os varios traços de influencia estrangeira — franceza, hollandeza, ingleza, allemã — que se encontram em nossa formação social e ethnica. Já J. A. Gonsalves de Mello, neto, e Manuel Diegues Junior preparam ensaios minuciosos, o primeiro sobre os hollandezes em Pernambuco, o segundo sobre os francezes. E vae adeantado um trabalho nosso, com a collaboração de J. A. Gonçalves de Mello, neto, sobre os inglezes no Brasil.

Serão ainda incluidos na collecção estudos documentados sobre as nossas populações actuaes. Quer do ponto de vista anthropologico e ethnographico, quer do ponto de vista sociologico, economico, pedagogico. Inqueritos, pesquisas, sondagens, investigações, mappas, perfis sociaes que sirvam de documentação exacta á technica de trabalho ao genero de habitação, á dieta, aos estylos de vida, ao modo de falar, ao desenvolvimento physico e mental do brasileiro de hoje — o das cidades, o das praias, o dos sertões, o cabocio do extremo Norte, o mestiço, o paulista, o adulto, o escolar, a creança. Para a apresentação de material dessa natureza contamos com a bôa vontade e a collaboração dos nossos pesquisadores mais capazes, todos interessados na maior divulgação de dados colhidos em regiões diversas do Brasil, e sob criterios differentes, mas que esclareçam ou fixem problemas de interesse geral para o nosso paiz e para o nosso tempo. Estudos como o de Oliveira Vianna sobre os typos ethnicos do Brasil, o do professor Mario Marroquim sobre a lingua do Nordéste, o de Olivio Montenegro sobre as tendencias do romance brasileiro, o de Affonso Arinos de Mello Franco sobre o indio. Inqueritos como o do professor Paula Souza e seus collaboradores Uchôa Cintra e Pedro Egydio sobre a alimentação em São Paulo. Investigações como as de Cunha Lopes e as de Ulysses Pernambucano sobre os mestiços do Rio de Janeiro e de Pernambuco, do ponto de vista do psychiatra. Como as de Arthur Ramos, Nobrega da Cunha e Edison Carneiro sobre as sobrevivencias africanas na religião do brasileiro da Bahia e do Rio. Como as de Carlos Estevão de Oliveira sobre a cultura de tapuya. Como as de Luiz Robalinho Cavalcanti sobre o ainhum. Como as de Basto d'Avila, as de Heléne Antipoff, as de Sylvio Rabello, as de Berardinelli, as de Leonidio Ribeiro, as de Estevão Pinto. As do major Alvaro Ferraz, na Brigada Militar de Pernambuco. As de Ruy Coutinho sobre a alimentação nos internatos do Rio de Janeiro. As de Luiz Camillo nos archivos mineiros. As de Severino Sombra nos archivos de Lisbôa. Como as de varios outros pesquisadores conscienciosos.

Além de traducções de livros de antigos viajantes estrangeiros, a que já nos referimos, impõem-se traducções de obras de estrangeiros como Nash, Kock-Grunberg, Guenther, Normano, Deffontaines, Martin, que vêm se occupando do nosso paiz do ponto de vista sociologico, economico, ethnographico, folk-lorico, ecologico. E não só utilizando-se das technicas mais modernas nesses differentes estudos, como documentando-os com material colhido nos archivos ou através de difficeis pesquisas de campo. Ainda este anno, ou no começo do anno proximo, deve apparecer o estudo sobre o Brasil do pesquisador allemão Rudiger Bilden — trabalho digno de traducção immediata será o trabalho do professor Donald Pierson da Universidade de Chicago, que actualmente estuda problemas de relações de raça e de cultura na Bahia. Ou o de M. S. Cardoso, sobre aspectos da administração colonial no Brasil.

E' com o fim de procurar revelar material tão rico e de um valor tão evidente para a comprehensão e a interpretação do nosso passado, dos nossos antecedentes, da nossa vida em seus aspectos actuaes mais significativos, que apparece esta collecção.

SERÁ HOJE APPROVADO O PROJECTO DE REAJUSTAMENTO DO FUNCCIONALISMO

TUDO, POREM, DEPENDE DO PLENARIO

RIO, 12 (A. M.) — A imprensa interpellou o sr. Pedro Aleixo. O leader da maioria declarou que amanhã será approvado o projecto do reajustamento do funccionalismo.

Adeantou que tudo está dependendo exclusivamente do plenario.

Accrescentou que não se tornará necessaria a urgencia pedida de vez que são poucos os oradores inscriptos.

Por isso a votação do projecto será naturalmente iniciada.

O SR. JOAO NEVES REPRESENTARA' A FRENTE UNICA NA COMMISSAO MIXTA

PORTO ALEGRE, 12 (A. M.) — E' bem provavel que até o dia 20 do corrente estejam terminadas as demarches para a constituição da commissão mixta prevista no octologo.

Ao sr. João Neves caberá a incumbencia de representar a Frente Unica na mesma commissão.

FALLECEU O VICE-PRESIDENTE DA ASSEMBLÉA GAÚCHA

PORTO ALEGRE, 12 (A. M.) — Falleceu o deputado Antenor Amorim, vice-presidente da Assembléa Legislativa. O extincto era o unico sobrevivente do centro republicano, fundado em Pelotas ha mais de meio seculo.

APRESENTADO Á COMMISSÃO DE FINANÇAS, O PARECER DO SR. DANIEL DE CARVALHO AO ORCAMENTO DA FAZENDA

A APPROVAÇAO DAS EMENDAS IMPORTARIA NUMA ECONOMIA DE MAIS DE 27.000 CONTOS — SOBRE AS REDES FERROVIARIAS DOS ESTADOS E DA FROTA NACIONAL — SUGERIDAS VARIAS ECONOMIAS ATTENDENDO A'S EMENDAS DO PLENARIO

RIO, 12 (A. M.) — Reunida hoje, a Commissão de Finanças teve occasião de ouvir a leitura do parecer ao orçamento da Fazenda, relatado pelo sr. Daniel de Carvalho.

O parecer é longo e acompanhado de emendas importantes, cuja approvação importaria numa economia de mais de 27.000 contos, conforme melhor se verifica do mesmo.

Antes de apresentar as emendas, o relator, na introducção do seu trabalho, fez as seguintes e impressionantes considerações á actualidade administrativa.

"Esse equilibrio orçamentario, que se vae accentuar no proximo exercicio, se reveste de um caracter deveras alarmante, porque coincide com o periodo de crescimento das rendas publicas e paralyzação do nosso apparelhamento economico-militar.

Si, a despeito dessas duas circunstancias, o orçamento se apresenta deficitario, importa deter a attenção sobre o mesmo, pesar a gravidade do facto e perquirir-lhe conscienciosamente as causas, afim de removel-as com acerto e firmeza.

MAIS DA METADE DA RECEITA ABSORVIDA

Nada define melhor a deploravel situação do nosso orçamento que a simples verificação de que, dentro delle proprio, a verba do pessoal absorve mais da metade da receita ordinaria, ou seja 56,2%, e que os encargos da divida publica e outros compromissos se elevam a 34% da mesma. Restam somente 8 ad por cento para o material das obras em execução de todos os serviços publicos!

Si se tomar, apenas a receita tributaria, ver-se-á que a verba do pessoal attinge a mais de dois terços da mesma!

Como se não bastasse o grande mal do deficit, averigua-se, por esse exame introspectivo, que ainda lhe occorre a aggravante de ser insignificante o dispendio com as obras de fomento ou de defesa.

Não segue rumo certo e previamente escolhido. Ao contrario, anda á esmo, ao sabor das contingencia, num paiz cujos quadros orçamentarios offerecem esses resultados.

NAO DEVERIA HAVER DEFICIT

Nas condições acima referidas, isto é, em plena paz, em um periodo de apparente prosperidade, com as rendas publicas em movimento ascencional, não deveria haver deficit orçamentario, mesmo que o Thesouro estivesse acudindo a epidemias ou realizando com recursos ordinarios grandes obras de fomento economico, como portos, estradas, canaes, ou concorrer para o apparelhamento da segurança nacional, construindo navios, fortalezas e aeronaves.

Ora, não occorre nem uma nem outra dessas emergencias.

Quanto á segunda, revela observar que muito ao contrario não só a rêde ferroviaria dos Estados está em franca decadencia, por falta de material fixo e rodante, levando-nos á vergonha de adquirir trilhos na Argentina e acceitar contractos de frete em troca de wagons, porque a frota nacional se acha reduzida a ferros velhos, como a esquadra que passou a ter uma existencia quasi nominal, e é notoria a nossa carencia de material bellico.

A União deixa ao abandono o interior do paiz, mas contróe palacios na capital da Republica, apesar do mandamento constitucional relativo á sua mudança.

Emquanto para arranha-céos e melhoramentos urbanos sobeja credito, á mingua deste estaciona e deperece a lavoura.

Não deixo de encarecer a necessidade de reflectir maduramente sobre esse inquietador panorama, para com a vista voltada para os mesmos se estabelecer um plano systematico de acção destinado a modifical-o.

Sem duvida alguma as suas causas se filiam de um modo geral ao materialismo contemporaneo que conduz ao primado dos interesses individuaes sobre os publicos e encontra no Brasil, paiz tropical de tradições comsunitarias, o meio ideal para o seu desenvolvimento."

POSSIBILIDADE DUM CORTE DE 15.000 CONTOS

Rematando seu parecer após considerações de ordem geral, diz o sr. Daniel de Carvalho que o presidente da Commissão de Finanças alvitrou a possibilidade de um corte de 15.000 contos no orçamento da Fazenda. Não indicava, porem, quaes as rubricas orçamentarias susceptiveis de ser diminuidas sem prejudicar a administração.

Lembra tambem que o ministro da Fazenda, nas emendas que deixou em poder do presidente da Commissão, somente propôz uma reducção de 2.000 contos na sub-consignação relativa aos pagamentos em virtude de sentenças judiciarias.

Ao fazel-o, porem, partiu evidentemente da supposição de que a Camara attenderá ao pedido de credito supplementar para reforço da verba do corrente exercicio, hypothese em que se importa a reducção da correspondente verba orçamentaria para o exercicio vindouro.

No emtanto aquelle credito supplementar presumivelmente não será attendido pois, segundo o orador já se opinou para a regularidade de execução do preceito constante do artigo 182 da Constituição.

"Convem manter — accentua — a praxe de dar os creditos orçamentarios na importancia exacta dos precatorios expedidos pela Côrte Suprema de accordo com as informações desta."

Sendo assim ficou prejudicada essa resolução do executivo.

ECONOMIAS SUGERIDAS

Após exame meticuloso das verbas que se attribuiram ao Ministerio da Fazenda suggere as seguintes economias, attendendo ás emendas do plenario e ás suggestões nascidas de factos novos: serviços de divida externa, 4.347:815$000; serviço de divida interna, 16.666:666$000; dividas de exercicios encerrados, 5.000 contos; verbas de depositos antigos 1.509 contos; verba de gabinete do ministro, 100 contos; verba de conclusão do pessoal, 20 contos, tudo num total de .... 27.634:482$000.

A justificação de cada uma dessas economias vae em seguida ás emendas que as consubstanciam.

O HYMNO BRASILEIRO NO RECINTO DA CAMARA

Uma grande demonstração musical regida pelo maestro Villa Lobos — Uma homenagem ao sr. Antonio Carlos

RIO, 10 (Pelo aereo) — A Camara assistiu hoje um acontecimento inedito nos annaes parlamentares.

O côro orpheonico dos professores compareceu sob a direcção do maestro Villa Lobos para cantar o Hymno Nacional em regosijo ao acto do sr. Getulio Vargas sanccionando a resolução legislativa que torna obrigatoria a execução do Hymno Nacional em todas as solennidades, estações de radio etc.

Na hora do expediente acabava de ser lida a mensagem do sr. Getulio Vargas devolvendo os respectivos autographos sanccionados. O sr. Antonio Carlos communicou o facto ao plenario dizendo que, a proposito, havia sobre a mesa um requerimento de varios deputados.

Nos termos do art. 105 do Regimento, o presidente tinha competencia para interromper a sessão ordinaria, afim de permittir o ingresso no recinto dos professores.

O côro aliás aguardava o momento no corredor dos fundos, enchendo-o completamente

A sala apresentava aspecto festivo e as tribunas se achavam repletas.

O presidente faz soar os tympanos, as portas se abrem e as senhoras entram no recinto sob palmas e se confundem com os deputados que eram numerosos.

O recinto ficou cheio, inclusive de funccionarios de todas as secções da Camara, que vieram presenciar a exhibição.

O maestro Villa Lobos sobe á tribuna, faz-se absoluto silencio, todos se erguem e começam a soar os primeiros accordes do Hymno Nacional.

Ninguem regateia applausos, pois o côro professoral se revela de um afinamento perfeito.

Cantam depois "Avante Brasil" e, por ultimo, Villa Lobos, que rege da tribuna, annuncia mais um numero "O Canto do Pagé", em homenagem ao sr. Antonio Carlos.

Ha risos no recinto.

"O Canto do Pagé" produz excellente impressão.

Estava terminada a homenagem sonora.

O sr. Diniz Junior sauda os visitantes e diz, em exaltado improviso, que os professores deram á Camara uma nitida demonstração de unidade moral de nossa patria.

A sra. Carlota de Queiroz saudou tambem o côro de professoras, regosijando-se com o que acabou de assistir, um bello ensinamento da nova modalidade de amor á Patria.

O sr. José Augusto, em nome da minoria, diz que esta reaffirma no momento o seu voto pela união de todos os brasileiros e sua fé nos destinos do Brasil.

Villa Lobos aperta a mão do sr. Antonio Carlos.

Os deputados, assistentes, professores e jornalistas applaudem a interessante e brilhante manifestação.

FIRMAM-SE AS BASES DO ACCORDO ENTRE O PARTIDO LIBERAL E O PARTIDO POPULISTA DO PARA'

BELEM, 12 (A. M.) — As bases de accordo firmado entre o Partido Populista foram hontem transmittidas aos srs. Getulio Vargas, Magalhães Barata e Clementino Lisbôa.

Somente depois das respostas dos principaes destinatarios é o que original será assignado pelos representantes dos partidos que tomarão parte no accordo.

SEGUE PARA O RIO O SENADOR ABELARDO CONDURU'

BELEM, 12 (A. M.) — O senador Abelardo Conduru' seguirá de avião no proximo dia 14, para o Rio, em virtude de ter terminado o accordo politico paraense em favor do qual muito se esforçou.

O SR. JOAO NEVES REGRESSA DO RIO GRANDE

RIO, 12 (A. M.) — O sr. João Neves regressou hoje de avião, de sua viagem ao Rio Grande.

Apezar da insistencia dos jornalistas não fez nenhuma declaração sobre assumptos politicos.

NOVOS ACTOS DE TERRORISMO NA PALESTINA

OS ARABES ATACAM UM ACAMPAMENTO BRITANNICO

JERUSALEM, 12 (DIARIO DE PERNAMBUCO) — Apezar de se haver annunciado a terminação da greve arabe para hoje, segundo o correspondente da United Press, continuam os actos de terrorismo na Palestina.

Um bando de arabes atacou o acampamento militar britannico de Belem, sendo repellido depois de renhida peleja, durante a qual os inglezes tiveram dois mortos e 4 feridos.

REINICIADA A ACTIVIDADE DOS FUNCCIONARIOS PUBLICOS

JERUSALEM, 12 (A. M.) — A Agencia Reuter informa que, em obediencia a um appello dos reis arabes, bem como dos comitês nacionaes, a maioria dos empregados e funccionarios publicos reiniciou suas actividades hoje, depois de uma interrupção de seis mezes.

Paes, lembrae-vos das creanças desvalidas

SYRIA

CONFLICTO ENTRE JOVENS MUSSULMANOS E CHRISTAOS

BEIRUTH, 12 (A. M.) — Verificou-se aqui serio conflicto entre membros de um agrupamento christão e jovens mussulmanos. A policia, na impotencia de restabelecer a ordem, pediu soccorros ás tropas de linha, somente dessa maneira, poude pôr fim aos disturbios.

Do conflicto, resultaram 3 mortos e trinta feridos.

BELGICA

FALLECEU O DEPUTADO COMMUNISTA JULES JACQUEMOTTE

BRUXELLAS, 12 (A. M.) — Falleceu subitamente em um trem, quando viajava para esta capital, o deputado communista Jules Jacquemotte.

A vida da creança começa antes do seu nascimento. E' preciso protegel-a a tempo.

RUSSIA

TROPAS PARA A FRONTEIRA RUSSO-MANDCHU

SEOUL, 12 (A. M.) — Em consequencia dos dois recentes choques na fronteira, estão seguindo, com toda urgencia, reforços de tropas sovieticas e mandchus.

REARMAMENTISMO, A CAUSA PRINCIPAL DE TODOS OS RECEIOS E DIFFICULDADES MUNDIAES

No momento em que, devido ao "alinhamento" dos valores monetarios, todos os problemas economicos se acham em fóco, e novamente em jogo as doutrinas geralmente acceitas, até então, como intangiveis, reveste-se não apenas de um cunho de accentuada actualidade, como tambem de interesse invulgar, o exame de um documento que de poucas semanas precedeu a divulgação do accordo anglo-franco-americano e consequente desvalorização dos francos francez, suisso e belga, do florim e da lira.

A situação economica mundial foi o objecto de um relatorio especial apresentado pelo Secretario Geral da Sociedade das Nações aos membros da Assembléa, os quaes receberam, na mesma occasião, uma copia do pormenorizado estudo do "Comité" Economico da Liga.

Analyzando esses trabalhos, assim se expressou nas "Informations de la quinzaine", de 30 de setembro, a Secção de Publicidade do Institut genebrino:

SIGNAES DE RESTAURAÇÃO ECONOMICA

"O "Comité" Economico mostra que o augmento da producção agricola, e o progresso, mais sensivel, ainda, da producção industrial assim como a alta dos preços, constituem signaes insophismaveis de renascimento economico. Os stocks de materias primas diminuem diariamente e as trocas internacionaes, embora de pouco vulto, intensificam-se lentamente. Registra-se, emfim, no mundo inteiro, um numero de "sem-trabalho" inferior em varios milhões ao total existente um anno atraz. A restauração economica, entretanto, permanece desigual e incerta. Os progressos que se manifestam na economia interna de numerosos paizes não chegariam a ter desenvolvimento total, e correriam até o risco de serem paralyzados no caso de se não verificar, dentro de breve, um renascimento do commercio internacional. Em muitos paizes, essa reacção benefica da economia encontra serios obstaculos nas difficuldades politicas, as quaes "fazem com que paire, principalmente sobre a Europa, uma inquietação que paralyza a confiança e o espirito de iniciativa. O receio de conflictos internacionaes encontra-se na origem do crescimento rapido dos armamentos, o que constitue uma das causas principaes das difficuldades orçamentarias e financeiras, além de grave obstaculo para o desenvolvimento normal, dos emprehendimentos de toda especie, quer no plano internacional, quer, mesmo, no plano interno. Ora, a volta á actividade economica que venha a ser provocada pela producção massiça de novos instrumentos bellicosos não pode ser senão illusoria e precaria. Impõe aos contribuintes, já curvados sob o peso da crise persistente e o crescimento, virtualmente automatico, das despesas sociaes, um fardo cada vez mais pesado".

A NECESSIDADE URGENTE DO "ALINHAMENTO"

"O "Comité" Economico é de opinião que uma conferencia geral não teria probabilidades de resultar na conclusão de um accordo, já que são divergentes os interesses particulares ás varias nações. Accentua, comtudo, a necessidade urgente de se proceder a trocas de idéas entre os paizes cujos governos reconhecem tornar-se preciso um esforço nesse sentido, e, notadamente, entre as principaes potencias mundiaes. O "Comité" suggere que o primeiro alvo dessas conversações, admittindo que sejam consideradas desejaveis e opportunas, seja o reajustamento do nivel dos preços nacionaes e internacionaes, o que presuppõe uma especie de politica commum entre os paizes que, de qualquer maneira, tenham conservado, mesmo que nominalmente, o padrão ouro, e os que tenham effectuado a desvalorização de sua moeda. O "Comité" accrescenta que o reajustamento dos preços, sendo effectiva sua realização, deverá ser completado pela reducção das barreiras aduaneiras e a abolição dos obstaculos de ordem monetaria.

A ECONOMIA AO SERVIÇO DA PAZ

O "Comité" Economico julga que semelhantes medidas seriam possiveis mediante a condição de se encarar o problema com largueza de vistas. Uma acção dessa natureza, segundo declara o "Comité" não deveria ficar apenas entregues aos technicos e ás partes interessadas, mas deve, sim, ser a resultante dos interesses economicos e, de o principio, elevada a categoria de obra de paz e de conciliação, dos factores da vida economica. Um programma de normalização das condições economicas deveria ser concebido e apresentado como respondendo a dois fins, material e moral, saneamento economico e saneamento politico, volta á prosperidade e volta á confiança. Assim apresentado, como obra de paz, esforço constructivo em prol da restauração economica da Europa, exito dos programmas nacionaes de progresso social, teria probabilidades, em todos os paizes onde é percebida a gravidade da situação actual, de receber as necessarias adhesões".

ALAGÔAS

MACEIO', 9 — Hontem, ás 6.20, precisamente, quando o comboio interestadual que partira da gare central ás 5.50, com destino ao Recife, se approximava da estação do arrabalde de Bebedouro, atirou-se ás rodas do mesmo trem o marceneiro Argemiro Sebastião de Alcantara, que morava modestamente á rua dr. Pontes de Miranda, naquelle arrabalde.

Em um galho de arvore foi encontrado o seu paletot com bilhetes para a familia e á margem da linha ferrea uma cruz, ali collocada pelo suicida.

O corpo do marceneiro, completamente mutilado, foi transportado em um sacco para o necroterio.

FOOT-BALL — Em disputa do titulo maximo do foot-ball em nosso Estado, encontrar-se-ão depois de amanhã, no gramado do Mutange, as equipes do *Centro Sportivo Alagoano* e *Uruguay Sport Club*.

A peleja promette ser das melhores, dadas as condições em que se apresentarão os contendores.

— Provavelmente no proximo dia 29, seguirá para Penedo o *Club de Regatas Brasil*, que ali vae realizar encontros com os *teams* locaes *Penedense*, *Santa Cruz* e *Ypiranga*, adestrados conjunctos da princeza do S. Francisco.

CHEGA AQUI O PRINCIPE D. PEDRO DE ALCANTARA — A bordo do *Itaimbé* transitará hoje por esta capital o principe d. Pedro de Alcantara Orleans e Bragança, descendente directo do imperador Pedro II.

Sua Alteza vem do Pará, depois de haver percorrido uma vasta parte do interior do paiz.

O BANDO GYMNASIAL VAE EXCURSIONAR PELO INTERIOR — Dando inicio a uma serie de excursões aos municipios do interior do Estado, o *Bando Gymnasial* viajará amanhã para a cidade de São Luiz do Quitunde, onde realizará um festival.

Essa representação do apreciado conjuncto do nosso *broadcasting* terá logar domingo, no Theatro local.

O festival será dedicado ao sr. Lindolpho Bezerra, prefeito do municipio, e ao corpo docente do Grupo Escolar *Messias de Gusmão*.

MACEIO', 10 — Passageiro do *Itaimbé*, transitou hontem com destino ao sul do paiz o principe d. Pedro de Alcantara, duque de Orleans e Bragança, que volta de sua excursão aos sertões de Pará, Goyaz e Matto Grosso, acompanhado de seus filhos d. Pedro Gastão e d. Maria Francisca e do sr. Jorge Franklin Sampaio.

Recebido a bordo por pessôas que o foram cumprimentar e representantes da imprensa, desembarcou o principe d. Pedro em lancha especial, seguindo para o nucleo patrianovista no Parque Rio Branco, onde foi saudado pelo prof. José Cardoso, tendo o principe d. Pedro feito um brinde ao Brasil.

Em seguida os excursionistas visitaram a *Usina Ledo*, em Utinga, de onde voltaram ás 13 horas, indo, após ter visitado o arcebispo d. Santino Coutinho, para bordo do *Itaimbé*.

SEMANA DA CREANÇA — Continuam em franco successo as festas commemorativas da Semana da Creança, promovidos pela *Federação Alagoana pelo Progresso Feminino*.

A noite de hoje é dedicada aos medicos, bachareis e engenheiros, promettendo revestir-se de animação.

Amanhã será dedicada á professora Helena Barros, directora da *Escola de Dansas Classicas*, que organizou um interessante programma constando de numeros de dansas, sapateados, cantos, valsas classicas, maracatu's, etc.

As festas encerrar-se-ão segunda-feira, com interessantes provas infantis e as festas populares da noite.

O programma das provas infantis está assim organizado: Corridas de bicicletas em seis pareos; salto em distancia com os pés juntos; em dois pareos; Corridas de corda em dois pareos; Corrida dupla a dois pés em dois pareos; Demonstração de jogo infantil: Remarema e O sino; Corridas de automovel em três pareos; Corridas de rema-rema, em três pareos; Corridas de rema-rema em dois pareos e corridas de velocipede em quatro pareos; que serão realizadas no Jardim Infantil na praça Pedro II, das 15.30 ás 17 horas.

CONCURSO ESCOLAR DO "JORNAL DE ALAGÔAS" — Vem despertando interesse nos meios escolares da nossa capital, a iniciativa do *Jornal de Alagôas* promovendo um concurso para a petizada escolar, constando de historietas escriptas pelos mesmos.

Iniciando a publicação das composições, o *Jornal de Alagôas* traz hoje uma collaboração do 1.º anno e cinco do 3º.

Já está sendo divulgada a lista dos diversos premios para os classificados e suas professoras.

CONGRESSO NACIONAL FEMININO — Regressou ante-hontem a esta capital, a senhorita Linda Mascarenhas, cathedratica da Escola Normal do Estado, designada pelo governo para representar Alagôas no 2.º Congresso Nacional Feminino, realizado na capital federal, de 1 a 8 do corrente.

Em entrevista concedida ao *Jornal de Alagôas* sobre as impressões trazidas do Congresso, a professora Linda Mascarenhas declarou:

— "Pouco tenho a dizer sobre o Congresso Feminino pois, apenas nos dois primeiros dias, tomei parte nos trabalhos, em virtude de ter de viajar com brevidade para aqui.

Embora tomasse parte no Congresso ligeiramente, como já disse, vim com a impressão de que cada vez mais a mulher brasileira está a fixar de modo mais lisongeiro a sua cooperação util e indispensavel nos destinos do paiz em todos os aspectos de sua contextura social, politica e economica".

DOENÇAS DO RECTO E ANUS
HEMORROIDAS
Especialista: Dr. DOURADO AZEVEDO ex-assistente do prof. Pitanga Santos. Rua Larga do Rosario, 123

Encerramento da "Semana do Petroleo"

AS SOLENNIDADES DE DOMINGO

Conforme estava annunciado, encerrou-se, domingo ultimo, a "Semana do "Petrbleo|"

A's 15 horas teve logar uma grande passeata civica, que partiu do largo da Faculdade de Direito e percorreu as ruas do Hospicio, Imperatriz, Nova, Imperador, Princeza Isabel.

A' noite, no Gabinete Portuguez, perante numerosa assistencia e com a presença das autoridades realizou-se a sessão civica que deu por terminadas as festas da "Semana do Petroleo."

A RCA VICTOR que, ha 35 annos, se mantem na vanguarda da industria radiophonica, liderando o seu progresso como pioneira dos mais notaveis aperfeiçoamentos, orgulha-se de apresentar agora uma linha de radios para 1937, que supera realmente a tudo quanto se produziu no genero, inclusive nos seus proprios laboratorios.

Ao "Cerebro Magico", á "Visão Magica" e ás "Valvulas Metallicas", criações RCA Victor, veio juntar-se, agora, a mais sensacional novidade em radio, um verdadeiro milagre de perfeição vocal e musical: a "VOZ MAGICA".

Com a "VOZ MAGICA", a RCA Victor logrou conquistar a gloria de uma "Trindade Magica", supremo requinte de qualidades reunidas em um radio. Para assegurar uma recepção de pureza perfeita em todo sentido, os radios RCA Victor 1937 apresentam ainda aperfeiçoamentos inéditos, que os tornam a ultima palavra no genero, entre os quaes se destacam:

- **Transformadores com Nucleo de Magnetite,** *que asseguram automaticamente uma estabilidade constante, sob quaesquer condições de calor ou humidade;*
- **Compensação Automatica do Som,** *que supprime uma curiosa deficiencia do ouvido humano normal, elevando o volume dos agudos e graves, para mais perfeita percepção da escala musical.*
- **Amplificador "Facho de Poder",** *nova valvula, verdadeira revelação, com extraordinaria capacidade de saida;*
- **Mostrador de Bordas Illuminadas,** *e 16 outros aperfeiçoamentos, de significativa importancia.*

Graças a essas criações da RCA Victor, os novos modelos offerecem: ● *absoluta fidelidade de som* ● *syntonização visual, precisa e silenciosa* ● *escala de 60.000 kilocycles* ● *alcance facil e perfeito de maior numero de estações extrangeiras.*

Accrescentem-se a isto a bellesa de linhas dos novos gabinetes e a garantia do nome da maior organização mundial de radio, e ter-se-á uma idéa de que seja a nova serie RCA Victor para 1937, um primor de perfeição e technica.

Procure ver e ouvir um dos 44 modelos apresentados por RCA Victor; escolha o mais adequado ao seu gosto e orçamento, e acabará compartilhando do maior enthusiasmo pelo melhor dos radios — o mais perfeito até hoje fabricado.

Distribuidor:
ADOLPHO DE FIGUERÊDO
Rua Maria e Barros, 328
Recife

EXISTE OURO EM JUNDIAHY

Resultados positivos das pesquizas que estão sendo feitas naquelle municipio paulista — Encontradas algumas pepitas na região do Parnahyba

JUNDIAHY, 19 (A. M.) — Está sendo muito commentado, na cidade, o facto de estar sendo pesquizado ouro no municipio, nas proximidades de Parnahyba, havendo natural curiosidade em se saber se o trabalho está sendo ou não coroado de exito.

Jundiahy, segundo referem publicações no genero existentes, está situada no centro de uma região riquissima em minerios como o citado local de Parnahyba e nos de Pirapora e Mont Serrat, alem de outros.

Pirapora é rica em schisto betuminoso, cimento, cal, marmore e ferro; Mont Serrat foi, em tempos remotos, objecto da attenção de exploradores que conseguiram nella localizar boas amostras de ouro, o mesmo succedendo com outros pontos do municipio. Portanto, o facto em si, de haverem sido descobertas algumas "pintas" do precioso metal no municipio, não causou propriamente novidade; o que interessava era saber se a mineração tem dado ou está dando resultados compensadores.

DESVIAMENTO DO CURSO DE UM RIO

Tendo chegado á Prefeitura Municipal da cidade uma denuncia de que haviam os "garimpeiros" desviado o curso de um rio, com o proposito de facilitar a mineração, o que teria resultado o atravancamento da estrada que liga Judiahy a Parnahyba, o engenheiro da municipalidade resolveu ir ao local, afim de aquilatar da veracidade da denuncia. A reportagem dos "Diarios Associados" participou da viagem, por seu turno, com o proposito de verificar o andamento dos trabalhos de pesquizas auriferas e trazer a publico o assumpto.

A MINERAÇÃO NO "SITIO DOS CRYSTAES"

O local onde vem sendo feita a mineração está situado a 20 kilometros de Judiahy, pela estrada de rodagem de São Paulo. Da raiz da serra, num percurso de 8 kilometros, a caravana rumou para o "Sitio dos Crystaes", de propriedade do coronel Azevedo Silva, onde a mineração está sendo feita ha pouco mais de um mez.

Confirmando a denuncia, constatamos que, de facto, o curso do rio foi desviado, afim de facilitar a lavagem dos cascalhos, desvio esse que obrigou os vehiculos a trafegarem pela antiga estrada da boiada.

O serviço de pesquizas é executado por processos os mais rudimentares, consistindo numa "bica", ou corrego, onde se processa a lavagem dos cascalhos e fica depositada sobre peneiras apropriadas, a areia que, mais tarde, é encaminhada a exame de laboratorio.

O exame é feito em São Paulo e as pesquizas estão sendo dirigidas por um engenheiro que para ali viaja uma vez por semana.

O encarregado do pequeno garimpo é o sr. João Caetano, que nos declarou terem sido já encontradas algumas "pintas" e pepitas de ouro. Em virtude, porem, dos meios rudimentares de que dispõem, o trabalho é effectuado com morosidade.

O LOCAL TERIA SIDO EXPLORADO, HA TREZENTOS ANNOS, PELOS JESUITAS

O sr. João Caetano fez, ainda, uma revelação interessante: Mostrou-nos algumas excavações ali existentes, a cerca de 50 metros do local onde está installada a "bica", excavações essas que, segundo disem pessoas antigas do logar, teriam sido feitas pelos jesuitas, ha mais de trezentos annos, e com o objectivo da exploração do ouro.

A versão é provavel, porquanto vê-se que me determinados pontos ha enormes accumulações de pedras e cascalhos, que não poderiam ter sido realizadas senão por trabalho humano. No local das excavações, algumas das quaes têm mais de 10 a 15 metros, foram retiradas, agora, amostras de areia para o competente exame em São Paulo. Admitte-se que, em épocas remotas, teria sido assignalado, no local, indicios de ouro, ou mesmo alguma mina com exploração consequente. Com o correr dos anos e por força de chuvas e enxurradas, resquicios de ouro teriam se accumulado por sedimentação no rio dos Crystaes, onde se operam, actualmente, as pesquizas.

O rio dos Crystaes, segundo fomos informados, é uma variante que nas-

VIOLENTISSIMO TUFÃO VARRE AS ILHAS PHILIPINAS

NOVA YORK, 12 (A. M.) — Informam de Manila que um violento tufão varreu as ilhas Philipinas.

Calcula-se em 310 o numero de victimas. Centenas de pessoas se acham desapparecidas.

COMPLETA 70 ANNOS O SR. RAMSEY MAC DONALD

LONDRES, 12 (DIARIO DE PERNAMBUCO) — O antigo presidente do Conselho de Ministros Britannico, sr. Ramsey Mac Donald festejou, hoje, o seu septuagesimo anniversario natalicio.

CIRURGIA PLASTICA
Correcção de rugas, seios flacidos, cicatrizes, nariz defeituoso, labio leporino, etc. DR. JOAO ALFREDO. Curso na Allemanha e França. Rua da Aurora, 77 — 1º. Fone 2333

re na propria serra daquelle nome. O "Sitio dos Crystaes" offerece paisagens bellissimas, sendo todo elle contornado por grandes elevações, onde a vegetação é abundante.

Chronica feminina

ONCIDIUM GRANDIFLORA

Lindo, viçoso, exuberante na promessa sadia de tantas flores esplendidas ainda agora embotadas em brotosinhos minusculos, o pendão alongado da planta maravilhosa que ha tanto tempo eu desejava possuir.

Lembra-me bem aquella primavera chuvosa lá em Guarujá, no anno passado, quando deslumbrada pela floração fantastica no jardim do Nhering me assaltou o desejo egoista de possuir não somente o ramo forte distendido em palma ostentando as tantas flores viçosas mas muito, muitissimo mesmo a planta ciumentamente cuidada pelo Walter.

Dedicando-me mais e mais á "cachaça" de colleccionar orchideas — porque é mesmo uma cachaça uma vez que se atiga a comprehensão interessante dessas plantas — desmentindo o "boato falso" de que taes flores são nocivas á felicidade, porque — graças a Deus — o estudo e prazer em colleccional-as veiu acordar em minh'alma aquelle encantamento que parecia ter morrido com a morte de meu unico filhinho — realisei o meu desejo.

Sylvio Kirsten — o amigo bom que me tem ensinado tanta cousa — fez-me presente de varias plantas, dessas mesmas que eu tanto ambicionava. Ainda mais, foi commigo buscal-as lá longe na matta onde pessoalmente se pode estudar o "habitat" — o ambiente onde vivem e floresceem em desabrida loucura de seiva.

Viça esplendida em troncos altissimos — em canella ou na madeira vulgarmente chamada "carne de vacca" — nas margens da serra, lá no alto, no topo dos ramos mais sequiosos de ar, luz, onde as flores castanho de petalas encrespadas e labello côr de ouro parecem fundirem-se com as nuanças da propria natureza... o colorido castanho do pau onde vive e o dourado do sol engastado no intimo do labello como uma saudade de luz entranhada num coração, na alma vegetal da flor.

Fins de outubro e novembro, de vezes atrasadas pela mudança de ambiente desabrocham mesmo em dezembro as flores se depenaurando do ramo estatelado como se em espanado de vaidade contando na belleza de sua fragancia e segredo de um anno todo — inicinhos — de fecundação, de ar, de seiva, dentro nos bulbos enrugados verde-ferrugem.

E' uma orchidea que nas mattas em São Paulo existe em fartura, mas pondo á prova o risco de colhel-a.

Transplantadas para ambiente caseiro, vivem nos mesmos paus onde se encontram na matta ou podem tambem ser cultivadas em sacos — a fibra ideal para o cultivo de orchideas — mas sem rega demasiado repetida.

As raizes muito claras se enroscam apegando á madeira ou á fibra, mas sempre muito á mostra como se quisesse sorver um maximo arejamento do ambiente.

Decorativa — ornamental — é sempre interessante tanto em plena pujança florida como mesmo em periodo aquietado de pura vegetação.

O nome explica bem o feitio das flores — grandiflorum — e agora — em botão (ao menos os exemplares de minha collecção modesta) parecem, florirão doidamente logo ao chegar a primavera.

MARITENESA

DIARIO SOCIAL

ANNIVERSARIOS

FAZEM ANNOS HOJE:

As senhoras: Lindaiva Miranda, esposa do sr. Paulo Miranda; Risoleta Guimão, esposa do sr. Pedro Antonio de Guimão; Aida Camargo, esposa do sr. Annibal Camargo; Alice Wanderley da Trindade, esposa do sr. Manoel Julio da Trindade; Odilia Tavares, esposa do sr. Tertuliano Tavares; Iracema Domingues, esposa do sr. Antonio Ramos Domingues; Ivonne Lima, esposa do sr. Hercilio Pontes Lima; viuva Maria Angela Macelli.

As senhoritas: Iracy Almeida, filha do sr. Jonathas de Oliveira; Ivetta, filha do sr. Julio Pontes de Oliveira; Diva Motta Silveira, filha do sr. Severino Motta Silveira e de sua esposa, sra. Maria Suzanna Motta, liva Nunes Motta, filha da viuva Zulmira Nunes Motta; Maria Jose Coimbra, filha do sr. Corsino Gomes Coimbra; Maria Eugenia Menezes, filha do sr. Antonio B. Menezes; Marietta Pinto, filha do sr. Antonio Pinto; Donzinha Gomes Coimbra, filha do sr. André Bezerra; Argelia B. Ferreira Gomes, filha do sr. Antonio Ferreira Gomes; Zulmira, filha do dr. Benedicto de Abreu e Lima e de sua esposa, sra. Zulmira M. de Abreu e Lima.

Os senhores: dr. Samuel Pessôa da Silva; Francisco Xavier Rodrigues; Severino Raymundo de Saut'Anna; Alvaro Teixeira; Candido de Mello; Mathias Tavares de Almeida; Daniel Ramos; Paulo Travassos Sarinho; academico Marito Toscano Lyra, filho do sr. Mario Lyra, director da Succursal do DIARIO DE PERNAMBUCO, em Natal.

As meninas: Alda, filha do sr. José Viégas e de sua esposa, sra. Maria Viégas; Iné Torres de Olivetra, filha do cel. João Evangelista Pereira de Oliveira e da sra. Alice Torres de Carvalho Barros.

FESTAS E BAILES

— Estão sendo ultimados os preparativos para realização, no proximo sabbado, da festa Uma Noite de Verão.

O baile, que será levado a effeito no Olinda Casino, é promovido pela Acção Universitaria Pernambucana.

A Jazz-Band Academica, que será encarregada da parte artistica, apresentará um variado programma de musicas para dansas.

O acad. Medel Azoubel, elemento da orchestra universitaria, compôz uma valsa denominada Uma Noite de Verão que será executada pela Jazz-Band Academica.

O dancing apresentará artistica decoração.

Os convites, cuja distribuição tem sido grande, continuam sendo procurados.

As pessôas interessadas na reserva de mesas deverão entender-se com o sr. Barbosa Junior, na séde da Acção Universitaria, á rua 7 de Setembro, n.º 294, no Recife, ou em Olinda, no Casino.

VIAJANTES

— Em transito a bordo do Clipper da carreira, que passou por esta cidade no ultimo domingo, viajou para o sul do paiz o sr. João Vianna, chefe do trafego da Panair do Brasil.

— Passageiro do Siqueira Campos, deverá chegar hoje a esta cidade o dr. Arthur de Sá, oto-rhino-laryngologista pernambucano e professor da Faculdade de Medicina.

— A bordo do Itaimbé, chegou, hontem, do Rio Grande do Norte, o dr. Travassos Sarinho, medico cirurgião do Hospital Miguel Couto, de Natal.

FALLECIMENTOS

— Em Monte Azul, S. Paulo, onde era vigario, falleceu no dia 10 do corrente o padre José Cyriaco de Britto, pertencente á diocese de Nazareth, neste Estado. O extincto foi vigario de Limoeiro durante varios annos.

ENTERROS

— Pelo Siqueira Campos, que tocará hoje em nosso porto, chegará a esta capital o corpo embalsamado do dr. Luiz Villares Fragoso, que foi consul geral do Brasil, em Lisbôa.

Acompanha-o sua esposa, a sra. Sarah Cunha, com quem se casára em segundas nupcias.

O extincto era filho do dr. João Telesphoro da Silva e de sua esposa, sra. Leopoldina Villares da Silva Fragoso, já fallecidos.

O dr. Luiz Villares Fragoso formou-se nesta capital pela Faculdade de Direito.

No inicio de sua carreira, foi secretario da legação brasileira de Assumpção.

Passou para o corpo consular no anno de 1918.

Do seu primeiro consorcio deixa dois filhos: o dr. Aguinaldo Fragoso, genro do general Pantaleão Pessôa, e a senhorita Maria do Carmo Bolitreau Fragoso.

São suas irmãs as sras. Carmen Fragoso, esposa do sr. Alfredo Escharias dos Santos, e Lecticia Fragoso, esposa do sr. Antonio Didier.

O corpo será trasladado directamente de bordo do Siqueira Campos, para a necropole de Santo Amaro.

Artes e Artistas

OS MENINOS CANTORES DE VIENNA NO RECIFE

Uma audição no Club Portuguez

Os meninos cantores de Vienna exhibiram-se hontem nesta cidade, por iniciativa da Sociedade de Cultura Musical.

O Mendoza, em que viajaram de regresso á Europa, depois de uma tournée á America do Sul, demorou-se algumas horas no porto do Recife.

A's 10 horas, logo depois que o transatlantico atracou, uma commissão esteve a bordo.

O dr. George Grubber e seu conjuncto acquiesceram em visitar a cidade e offerecer uma audição no Club Portuguez.

Ali o famoso côro executou varios numeros para os presentes.

Destacaram-se entre outros o Hymno Nacional Brasileiro, canções austriacas e allemãs e a canção carioca Cidade Maravilhosa.

Pouco mais ou menos ás 11 1/2 horas, depois da primeira parte do programma, o Club Portuguez offereceu um lunch aos meninos cantores e seu regente.

Terminado o lunch, ainda se fizeram ouvir numa canção a 8 vozes.

Assistiram ao concerto, directores e socios do Club Portuguez, e Sociedade de Cultura Musical, membros da colonia austriaca e elementos da sociedade pernambucana.

Em seguida foram reconduzidos ao Mendoza que zarpou ás 13 horas.

Summario da Imprensa

Recebemos:

O n. 3, do corrente mes de outubro da *Folha da Saúde*, orgão do Departamento de Saúde Publica deste Estado.

O presente exemplar é dedicado á creança.

UNIVERSIDADE — Recebemos um exemplar da revista *Universidade*, boletim cultural dirigido pelos estudantes de Direito, Rodrigues de Miranda e Alfio Ponzi.

Universidade nesse numero, que corresponde ao mes corrente, publica: collaboração em prosa de Teixeira Soares, Fidelino de Figueiredo, Nilo Pereira, Acherbal Jurema, Rodrigues de Miranda, Gentil Mendonça, Abelardo Araujo Jurema, Alfio Ponzi, Elijah Von Scheten, Leonidas Leão, Pedro Calheiros Bomfim, Fernando Lobo e Mardonio Coelho; poemas de Odorico Tavares, Waldemar Lopes, Deolindo Tavares e José Cesar Borba; traducção inedita de um artigo de H. D. Mencken; desenhos de Cicero Dias e Milton Pereira; trechos de cartas inéditas de Aluisio de Azevedo; retratos de Machado de Assis, Gilberto Freyre, Teixeira Soares, Jorge Amado, H. L. Mencken, Aluisio de Azevedo e Fidelino de Figueiredo; chronica de radio e notas de livros novos e revistas.

Esse boletim de literatura se encontra em todas as livrarias da capital.

UTERO — RINS — BEXIGA — CORRIMENTOS
BLENOL

VIDA RELIGIOSA

O DIA DA IGREJA

13 DE OUTUBRO — No dia de hoje se commemora S. Eduardo.

EPISTOLA (Eccli. 31, 8-11) — *Bemaventurado o homem que foi encontrado sem mancha e que se não deixou ir após o ouro nem esperou no dinheiro nem nos thesouros. Quem é este porque fez cousas maravilhosas em sua vida. Aquelle que foi provado e se achou perfeito, isto lhe servirá de gloria, o que póde transgredir o lei de Deus e a não transgrediu, póde fazer o mal e não o fez. Por isso os seus bens foram assegurados no Senhor e toda Igreja dos Santos celebrará suas esmolas.*

EVANGELHO (Luc. 12-36-40) — *Naquelle tempo, disse Jesus a seus discipulos: estejam cingidos os vossos rins, e tendo nas vossas mãos tochas acesas e sêde vós semelhantes a homens que esperam a seu Senhor, ao voltar das bodas; para que quando vier e bater á porta logo lh'a abram. Bemaventurados aquelles servos que quando vier o Senhor, achar vigiando; em verdade vos digo, que se cingirá e os fará por á mesa e passando por entre elles os servirá. E, se vier na segunda vigilia ou se vier na vigilia terceira e assim os achar, bemventurados são esses servos. Mas sabei isto, que se o pae de familia soubesse a hora em que viria o ladrão, vigiava sem duvida e não consentiria que fosse minada a sua casa. Vós pois estae preparados, porque, na hora que não cuidaes, virá o Filho do homem.*

LAUS PERENNE — O SS. Sacramento estará exposto, hoje, durante todo o dia, na igreja do Convento de São Francisco.

LEMBRANÇA DO "POVERELLO"

(Para o DIARIO DE PERNAMBUCO)

D. de R. MONTEIRO

1. Um menino nasceu um dia em Assis, que ia ser grande no Coração do Eterno Pae. Na Italia. Aos 26 de setembro de 1182. Elle se baptizou com o nome de João. Depois o pae quiz que o chamassem de "Francisco". Porque amava a França. Contam que nasceu num estabulo entre um boi e um jumentinho, ouvindo sua mãe o conselho de um desconhecido que a mandou para ali. Ha até uma capella no local, commemorativa do acontecimento, que é chamada "San Francescuccio".

2. Criou-se o menino, cresceu. O pae, Pietro Bernardone, rico mercador de pannos, o aproveitou no seu negocio que florescia, gostando a sociedade naquella época de roupas preciosas, de tecidos brilhantes nas côres. O commercio na França de "panni franceschi" era sensacional. O moço italiano cuja sensibilidade e intuição eram optimas, além do que puxando para gastador, expansivo, alegre de uma alegria que lhe saia sem artificio da alma, juntou-se gostosamente ao pae: porque deixava de estudar e ia ver o mundo. A França começou a enchel-o de cantos, de trovadores, canções de gestas provençaes, fabulas e sirventes. E sonhou noite e dia então com a gloria da carreira militar pela qual podia se tornar "um grande barão, adorado do mundo inteiro", conforme suas palavras pessoaes.

3. A despeito das inclinações naturaes dello para o mundanismo e o exhibicionismo, e das dissipações com que se deleitou, nunca imitou a mocidade impura commettendo faltas grosseiras. Organizando-se nelle o embrião do homem novo, foi passando da embriaguez da cavallaria terrestre para uma outra, pela transformação do seu ideal da cavallaria terrestre na da cavallaria espiritual. Mas quando se mettera a soldado, com 20 annos, fôra caçado e levado para a prisão, numa luta em que tinha tomado partido contra os Perugninos, e por estes vencedores da peleja soffreu a provação de um captiveiro de anno, durante o qual sua polidez e a affabilidade e outros dotes peculiares seus brilharam na vista dos companheiros. E levantava o animo desses. Dava era mesmo para valente soldado de Christo.

4. Liberado dos ferros, em 1203, a sua piedade com os pobres (sempre fôra prodigo comsigo e com os outros) produziu-se com um caracter sobrenatural. Resolveu no coração dar, invariavelmente, na medida do possivel, a todos que lhe pedissem esmola "pelo amor de Deus": em nome assim de um tão grande Rei!

A sua misericordia não se perdia. O tão incomparavel Rei lhe enviou uma doença para lhe purificar as idéas, a alma, o corpo. Curvou-se. De novo forte, com a sua ligeireza de caracter e certa presumpção, o jovem Francisco corria a uma outra expedição militar combatia o allemão Markwald, em favor de Innocencio III. Dirigindo-se para esse fim á Apulia com um dos nobres de Assis, só chegou a Ipoleto sem pegar em armas; e regressou para o logar de onde partira, pela mão divina que limpava do seu intimo o enthusiasmo pelas realidades visiveis. Mas chega á casa já os amigos o arrastam á direcção de um de seus festins. No meio do bando folgazão, pelo fim da festa e pelas ruas de Assis, com um sceptro de rei, enojado entre aquelles bebados, se vê a cantar em seu coração louvores a Deus. Sentiu uma tal doçura que chegaram-lhe a lhe correr lagrimas.

5. Os seus passos á uma nova vida se iam produzindo lentamente. Mas procurava refugir ao tumulto dos negocios, e orava numa gruta solitaria todos os dias. Soffria, porém, tempestades intimas, indiziveis angustias, sem poder logo pisar firme no atalho promissor da recente vocação. Um dia, emfim — estava nos 24 ou 25 annos — comprehendeu alguma coisa por Deus do que tinha a fazer. Falava então a respeito com algumas pessôas conhecidas de um modo enigmatico. De sorte que se dizia: "Elle ou está sonhando com um thesouro ou então pensa em casar". Três annos se hão de esgotar até que, depois de uma peregrinação a Roma e a experiencia lá como simples mendigo, attingiu um ponto de um relevo luminoso em sua vida: Pelo Espirito Santo conhece que "é preciso buscar, ao envés dos bens carnes e vãos, as alegrias espirituaes, preferir o amargor á doçura e se desprezar a si mesmo querendo conhecer a Deus e penetrar o sentido das suas palavras". E elle para observar as ordens divinas se atira á pratica heroica da caridade com os leprosos sem nunca mais descansar.

6. Elle mesmo deu sobre isso os contornos psychologicos de sua entrada verdadeira numa vida nova. E em seguida o que houve mais para deante até ser ministro de Deus pelo Evangelho do Senhor, com uma vida religiosa interior e aguda baseada nesse fundamento da perfeição como a Ordem que estabeleceu.

Eis o começo do seu Testamento, extrahido dos seus Opusculos:

"O Senhor me deu a mim, Irmão Francisco, a graça de começar assim a fazer penitencia: estava em pecados e me parecia muito amargo vêr leprosos; e o proprio Senhor me levou se meio delles e eu usei de misericordia para com elles.

E, quando me retirei de sua presença, o que me tinha parecido amargo, mudou-se para mim em doçura da alma e do corpo.

E *depois*, pouco demorei e sai do seculo. E o Senhor me deu uma tão grande fé nas igrejas, que chegava a adorar assim com simplicidade e dizia: "Nós vos adoramos, Santissimo Senhor Jesus Christo, aqui e em todas as vossas igrejas que se erguem por todo o mundo e nós vos bemdisemos, por haverdes remido o mundo com a vossa santa cruz".

Em *seguida*, o Senhor me deu e me dá ainda uma tão grande fé nos padres que vivem conforme a Santa Igreja, romana, por causa do seu caracter, que se elles me perseguissem, seria a elles mesmos que eu desejaria recorrer.

E *depois* que o Senhor me deu Irmãos, ninguem me mostrou o que eu devia fazer e o Altissimo me revelou que eu devia viver conforme o Evangelho. E assim o mandei escrever em poucas palavras e simplesmente, e o senhor Papa m'o confirmou".

7. A 16 de abril de 1209 nasceu por elle a Ordem de homens evangelicos. Em 1212 fundou uma segunda: a Ordem das Pobres Damas ou Clarissas. E havendo muita gente, homens e mulheres, que sob a direcção dos Frades Menores ou Franciscanos fez penitencia na roda da familia, isto é ahi levou vida evangelica, S. Francisco lhes deu o nome de Irmãos da Penitencia. 3.ª Ordem, pois, franciscana.

8. A "Legenda dos Três Companheiros" declara: "Francisco, homem apostolico, prendeu-se muito fielmente a Christo; e imitou a vida dos Apostolos e seguiu seus passos".

Até o ultimo instante resplendeu, no seu mysterio, aos olhos do mundo, cumprindo com simplicidade e sublime intransigencia a palavra do Senhor, desde que não o impediam as circumstancias. E a partir do estulo em que viveu, como um cavalleiro de Christo, ao serviço, á imitação e ao amor do Mestre, que é do Evangelho coração e alma, a partir daquelle seculo, antes mesmo de seu transito na Porciuncula, em outubro de 1226, até os nossos dias, todos o veneram como o Seraphim de Assis, o restaurador da verdadeira fé da Igreja no mundo inteiro.

9. Foi um poema épico a immolação do Poverello, meu Padre seraphico.

Nada queria, nada desejava, nada amava senão a Deus. Por isso pedia: "Nada desejemos, nada queiramos, nada nos aprasa, nada nos deleite senão o Criador e Redemptor e Salvador, nosso unico e verdadeiro e summo bem; só o qual é bom, pio, meigo, suave e doce; só o qual é santo, justo, verdadeiro e recto, e benigno, innocente e puro; de quem, por quem e em quem todo o perdão, toda a graça, toda a gloria de todos os penitentes e justos, de todos os bemaventurados que no céu exultam jubilosamente".

FESTAS MISSIONARIAS

No salão de actos do Collegio Nobrega, realizou-se hontem á noite uma parte do programma das Festas Missionarias.

Depois da conferencia do padre Costa Carvalho, teve inicio a hora de arte, a cargo da Congregação Mariana da Mocidade Academica.

E' o seguinte o programma ainda a seguir:

Dia 15, ás 19.30 — Conferencia missionaria pelo padre Noé Gualberto.

Theatro de variedades a cargo dos alumnos do Collegio Nobrega.

Dia 17, ás 20 horas — Palestra missionaria, projecções, sorteios, dialogos e comedia, a cargo dos Congregados Marianos da Mocidade Academica.

LIGA CATHOLICA JESUS, MARIA, JOSE', DO BARRO

Por ordem do director estão sendo convidados todos os liguistas afim de tomar parte na procissão em homenagem a Nossa Senhora do Rosario, padroeira da Capella de Tigipió, que se realisará hoje ás 4 horas da tarde naquelle arrabalde. Os liguistas devem levar o manual e o cordão symbolico.

ESMOLA

Recebemos a importancia de 30$000 para distribuir com os pobres soccorridos por esta folha, na intenção de Ventura José da Fonseca, de cujo falecimento transcorre hoje mais um anniversario.

O VALOR NUTRITIVO da MAIZENA-DURYEA

MAIZENA DURYEA

Peça-nos um exemplar gratis de nosso livro de cosinha

MAIZENA BRASIL S. A.
Caixa Postal 2072-São Paulo
Remetta-me GRATIS seu livro 152 61
NOME
RUA
CIDADE
ESTADO

HA UM SECULO

O que o DIARIO DE PERNAMBUCO publicava no dia 13 de outubro de 1836

AVIZOS PARTICULARES — João Toscato Lopes, na praça do Commercio defronte do Corpo Santo casa n. 2 ultimamente chegado da Bahia, tem estabelecido um Deposito de rapé Princesa da Bahia da bem conceituada Fabrica de Gasse. Este Auctor he bem conhecido na Bahia e nas mais Provincias do Imperio por ter sido muitos annos o principal mestre da Fabrica de Rapé Princesa de Lisboa, e por isso afiança o annunciante a excellente qualidade rapé do seu Deposito, e está prompto a trocar qualquer porção que n'esta Cidade se ache arruinado pertencente á mesma Fabrica. Qualquer ou pessoas, que quiserem alguma encommenda de rapé tanto para esta Provincia, como para fora d'ella, podem dirigir-se ao dito Deposito onde serão as encommendas que fizeram desempenhadas com o maior desveio e exatidão.

— Consta a Pedro Celestino Nolasco, que se pertende verder uma casa terrea de pedra e cal sita na rua do Palacete, propriedade de Jose Teixeira Peixoto, e como a dita casa está sugeita ao annunciante, pela quantia de 550$000 reis, alem dos juros respectivos, constantes por uma escritura de debito, obrigação, e hypoteca, celebrada nas Notas do Tabellião Regio a 23 de Fevereiro deste corrente anno; e por isso faz saber ao Publico, que sem o annunciante ser embolsado não pode ser vendido o referido predio.

DR. PEDRO CAVALCANTI
(Da Assistencia a Psicopatas e do Sanatorio Recife)
Doenças nervosas e mentais
Terapeutica pelos agentes fisicos: calor, luz, eletricidade
Sanatorio Recife — Rua Pereira da Costa, 257. Fone 2073
Das 9 ás 12 e das 16 ás 18 horas

Movimento Syndical

SYNDICATO DOS MOTORISTAS

O Syndicato dos Motoristas do Recife está convidando todos os seus associados para assistirem uma reunião de assembléa geral extraordinaria, na proxima quinta-feira, 15 do corrente, em 1as., 2as. e 3as. convocações, ás 17, 18 e 19 horas, respectivamente, na sua séde social, á av. Rio Branco, 66, 1º, andar na qual serão tratados assumptos de grande interesse para a classe.

VIOLENTA EXPLOSÃO NUMA FABRICA DE POLVORA

RIO, 12 (A. M.) — Na localidade estrella, na raiz da serra de Petropolis, onde está situada a fabrica de polvora do Exercito, verificou-se sabbado violenta explosão.

Do accidente resultou sair ferido o tenente-medico Oswaldo Ribeira Dantas, cujo estado entretanto é lisongeiro.

LIVROS E FOLHETOS

A Livraria José Olympio Editora acaba de publicar a 2.ª série de "Perfis", de Humberto de Campos.

Mais um successo está obtendo a Livraria José Olympio Editora, com a 2.ª serie de "Perfis", livro que acaba de apparecer onde é continuado o exito recentemente alcançado pela conceituada casa editora, com a publicação dos 11 volumes de contos humoristicos de Humberto de Campos, sob o titulo geral de: *Serie Conselheiro XX.*

A colectanea de chronicas que compõe o livro que acaba de apparecer, é como o que lhe antecedeu, sob o mesmo titulo, uma serie de perfis de varios vultos da projecção, nos diversos sectores da vida brasileira: Vianna de Castello, Bueno Brandão, André Cavalcante, James Darcy, Evaristo de Moraes, Tasso Fragoso, Setembrino de Carvalho, Mello Vianna, Affonso Celso e outros.

Cadeiras na calçada — Contos — Premio "Humberto de Campos" — Livraria José Olympio José Olympio Editora.

O livro de contos de Telmo Vergara, que acaba de apparecer, editado pela Livraria José Olympio Editora, com o titulo de *Cadeiras na calçada*, é o livro premiado no concurso de contos creado pela conhecida casa editorial, com o nome de *Premio Humberto de Campos*, em homenagem ao saudoso homem de letras brasileiro. Nesse concurso, que constituiu um acontecimento literario, saiu victorioso o jovem escriptor gaucho, que vê agora o seu livro bellamente editado.

MUNDO DE LUZ E DE SOM

ROYAL

"O LOBISHOMEM DE LONDRES"

(Were-wolf of London)

O lobishomem londrino é differente do lobishomem da nossa terra, como era de esperar. Pode andar vestido e de pé, ao passo que o lobishomem brasileiro só anda feito os quadrupedes, caminhando de bandinha a exemplo dos caranguejos. Parece até que não usa o aristocratico uivo de lobo, mas alguma coisa assim como o grunhido de um porco do matto. De qualquer forma ambos são de metter medo e muito perigosos. Teem necessidade de matar, ou transmittir e terrivel mal, que em linguagem scientifica se denomina lycantrophobia.

Para o mesmo apenas existe um remedio: uma flor esquisita que desabrocha muito poeticamente em noites de luar do Thibet, no vale das feitiçarias. A historia de dois lycantrophobos para a conquista do balsamo salvador constitue o thema de "Were-wolf of London". A essa fita não faltam os conhecidos elementos de terror, nem as transformações de um chrisião em bicho. Convenhamos, porém, em que tudo isso é batido desde "O medico e o monstro" e em que só serve mesmo para empalar as creanças de ir ao cinema.

V.

WENDY BARRIE NO PAPEL DE HEROINA EM "SPEED"

Wendy Barrie é a mais recente acquisição da Metro-Goldwyn-Mayer.

Ella foi escolhida para o papel de Anne, namorada de James Stewart, em Speed, romance de corridas de automovel e de chauffeurs destemidos, sob a direcção de Edwin L. Marin.

Miss Barrie recentemente obteve grande exito em Give her Aring, It's a boy, College scandals e varios outros.

A escolha de miss Barrie para o papel principal feminino foi feita depois de terem sido submettidas á prova varias actrizes para o papel, que requer uma grande habilidade dramatica interpretativa e uma queda para a comedia em certas scenas.

Lucien Hubbard está produzindo o novo film, com um elenco que inclue Una Merkel, Weldon Heyburn, Ted Healy, Ralph Morgan, Patricia Wilder e varios outros. A historia é original para a tela de Lawrence Bockman e Milton Krims, com adaptação de Michael Fessier.

CARTAZ DO DIA

PARQUE — "O prisioneiro da ilha dos tubarões", film da 20th. Century Fox, com Warner Baxter e Gloria Stuart.

MODERNO — "Cupido e a secretaria", film da Paramount, com Bing Crosby e Joan Bennett.

ROYAL — "Mulheres de Paris", film da 20 th. Century Fox, com Benita Hume e Adolphe Menjou, e a 4.ª serie de "Escoteiros heroicos".

IDEAL — "Entre a cruz e a espada", film da Fox, com José Mojica, e a primeira serie de "O cachorro lobo", com Kin-tin-tin.

CASA AMARELLA — "Crime de trahição", da Universal, com Buck Jones.

OLINDA — "Sob o luar dos pampas", film da Fox, com Warner Baxter, e a segunda serie de "O cachorro lobo".

RIO GRANDE DO NORTE

VISITA DAS AUTORIDADES E DOS MEMBROS DA ASSEMBLEA LEGISLATIVA AOS SERVIÇOS, EM CONSTRUCÇÃO, DO SANEAMENTO DE NATAL

NATAL, 11 — O engenheiro Gouveia Moura, chefe dos Serviços do Escriptorio Saturnino de Britto, contractante do serviço de Saneamento desta capital, convidou a Assembléa Legislativa do Estado a visitar officialmente as obras que estão sendo executadas pela Commissão de Saneamento.

Foram ainda convidadas as autoridades federaes, estaduaes e municipaes. Assim, no dia 9 deste mez, na séde do escriptorio, na avenida Rio Branco, realizou-se uma exposição minuciosa de todos os serviços executados e os dos em andamento, com demonstração pratica das installações do saneamento.

A visita dos convidados começou pelo edificio onde será localizada a séde daquelles serviços.

Em seguida estiveram no trecho comprehendido entre a rua 13 de Maio e o pontal das flocas, com uma extensão de cerca de 1 kilometro já construido.

Nesta avenida será collocado o colector C. G. 1 (1º. parte) que tem sua cabeceira na avenida Atlantica. Será construido parte em manilha e parte em concreto.

Do extremo jusante da 1ª. parte nasce um syphão de ferro fundido que vae despejar no 2º. trecho do C. G. 2. Este collector se destina a receber grande parte dos despejos da zona alta e toda a zona baixa.

Visita ao districto D-5 e estação elevatoria de D-3. O districto D-5 comprehende toda a zona edificada da Ribeira.

A estação do districto será dotada de dois grupos bombas que funccionarão automaticamente, recalcando os despejos para o C. G. 1, á medida que esses vão se accumulando em um poço construido na mesma estação.

Neste trecho ella recebe um grande collector de concreto de 0.50 x 0.60, collector esse que apanhando varios districtos da zona alta, tem tambem a importante funcção de receber um percurso as installações domiciliares.

O C. G. 1 vae ter a depuração em um poço onde igualmente chegará o C. G. 2 e C. G. 3 que completam os collectores geraes da cidade.

Nas margens do corrego do Baldo, em terrenos já adquiridos pelo Estado, será montada uma perfeita installação de tratamento já adquirida pelo Estado no valor superior a 600 contos.

A operação de tratamento foi dividida em duas partes. A 1ª. consta da crivagem, clarificação e digestão das lamas; a segunda comprehende o tratamento chimico com emprego de coagulante, misturadores, floculadores, e finalmente a descarga que será feita no rio Potengy, sem o menor receio de contaminação.

Para o lançamento de outro collector geral, o C. G. 2, que tem um trecho fazendo parte das obras autorizadas no presente pelo governo, fez-se preciso a construcção de uma avenida, a qual já está construida entre a rua Fonseca e Silva e o local de tratamento. Está igualmente construido o C. G. 3 neste trecho.

Foi visitado tambem o reservatorio R-1, todo em concreto armado, com capacidade para 500 metros cubicos, cuja construcção já vae bastante adiantada.

O typo de reservatorio em cava é de autoria do engenheiro Saturnino de Britto, fundador do Escriptorio Saturnino de Britto e dentro de cujos principios de saneamento de que foi mestre são rigorosamente seguido por nós.

Esse reservatorio será o alimentador da zona baixa da cidade.

Em seguida estiveram na zona do collector do districto D-3. Districto esse em vias de conclusão.

Dos districtos que terão sua construcção realizada no presente que são D-1, D-2, D-3, D-5 parte, D-13. Já estão construidos tres, D-2, D-3 e D-13.

Dos collectores de manilha a construir-se no total de 28 kilometros já estão concluidos cerca de 18 kilometros.

Já está com sua construcção iniciada o colector C. G. 1, como vimos na rua Jovino Barretto. O 1º. trecho da montanha da 2ª. parte do C. G. 1 passará um tunel entre a rua Junqueira Ayres e Occidental.

Foi depois visitado o serviço de perfuração de poços tubulares, que a commissão está realizando na lagôa Manoel Felippe e Dunas. Esses poços se destinam em reunião a varios outros em outras zonas, ao abastecimento da cidade com agua do sub-solo.

No Tyrol, em ponto mais alto da cidade, está em construcção o principal reservatorio da cidade o R-3 que terá a capacidade de 3.000 metros cubicos.

Esse reservatorio será todo de concreto armado e será dividido em duas camaras por um muro do mesmo material. O local escolhido está em condições de localizar outro reservatorio de futuro, bem como as installações de tratamento e filtração quando se tornarem precisas outras fontes alimentadoras. Neste local será construido um parque com piscina e dancing.

Aos visitantes foi offerecido pelo escriptorio Saturnino de Britto um lunch.

Como ponto terminal da visita estiveram os congressistas em Lagôa Nova, onde a Commissão está realizando a construcção de poços de concreto armado visitaveis, com o fim de captar agua do sub-solo que naquella zona é abundante.

Neste local serão construidas dezenas desses poços os quaes serão ligados por syphões collectores das aguas dos poços, lançando-as em um poço unico de reunião, onde grupos de motor-bomba os apanharão e recalcarão para os reservatorios da cidade.

Associações

FEDERAÇÃO DAS CLASSES TRABALHADORAS

Estão sendo convidados todos os directores desta Federação, assim como todos os presidentes de syndicatos filiados e respectivos delegados credenciados, para a grande reunião em assembléa geral extraordinaria hoje, ás 19 horas.

Antecipadamente o presidente da Federação está communicando aos interessados, que um dos fins principaes da presente convocação prende-se á proxima chegada a esta capital, do ministro do Trabalho.

ACADEMIA PERNAMBUCANA DE LETRAS

De accordo com a lei organica da Academia e com a resolução da ultima reunião, acham-se em concurso as cadeiras de Alvaro Teixeira de Macedo e Natividade Saldanha.

Os candidatos deverão dirigir-se em carta ao secretario da Academia, fixando a cadeira para que desejam ser eleitos e fazendo-a acompanhar de seus titulos literarios e dos livros publicados.

E' condição essencial para a inscripção a qualidade de pernambucano nato.

A carta pedido de inscripção deve ser apoiada por dois academicos.

O prazo da inscripção será encerrado a 13 de novembro. Podem concorrer candidatos de ambos os sexos.

ASSOCIAÇÃO DE RETALHISTAS

Realiza-se, hoje, ás 19 1/2 horas, a sessão de assembléa geral da Associação de Retalhistas, para proceder á eleição da nova directoria dessa organização de classe.

O presidente do Conselho Fiscal solicita o comparecimento de todos os socios no goso dos seus direitos.

Acido urico

Rins morosos permitem que o acido urico se acumule no organismo.
E' o quanto basta para que comecem a surgir dores lombares, dores reumaticas, dores de cabeça, vertigens, insonia, desanimo.
A urina se torna turva, carregada, queimante, sendo ás vezes escassa e outras vezes demasiado frequente.
As PILULAS DE FOSTER ajudam aos rins na eliminação rapida dos venenos uricos, pois agem sobre aquelles orgãos como o oleo de ricino sobre os intestinos.
PILULAS FOSTER

.CUTIS REPRESENTA UM THESOURO

NA ESCOLHA DE UM PRODUCTO PARA A CUTIS É DE SUMMA IMPORTANCIA VERIFICAR A IDONEIDADE PROFISSIONAL DO ANNUNCIANTE OU DARA A OPINIÃO DE UM MEDICO ESPECIALISTA (COM. UTER)

LIMPA, ALVEJA E AMACIA A PELLE

BROADCASTING

NA ONDA...

Um bom programma, o de hontem. A não ser os enjadonhos quartos de hora espichados o orchestra, o mais esteve agradavel e alguns numeros até mesmo deliciosos.

*

Fernando Barreto andou bom nos fox-trots. Vae firme e peitoso.

*

Arnaldo Olho cantou a embolada questão de Mello que não esteve grande coisa. Grão é.

*

Castro Fernandes, especialista nos sambas de Fernando Lobo, esteve hontem macio e cheio de ideias, dominando a onda.

Aquella historia da "boina encarnada já meio surrada" que fazia a pequena importante é um colosso e faz do D. Ninguem um samba serio. O autor acaba achando o amor uma "fita velha, repetida, que passa todo dia no cinema da vida".

O pensamento não é mão.

Outra bola suggestiva é aquelle remedio:

"... na cadencia merna
de um samba
vem o esquecimento..."

O Castro alcançou seu successo de sempre.

*

Lady Ferreira cantando Cinzas, o famoso samba de Carminha de Góes, apresentou o melhor numero da noite. Muita alma, rythmo, nitidez, belleza e principalmente aquelle enolho com que a "estrella" da P. R. A. 8 sabe preparar suas canções de cadencia languida.

O numero Pequena futurista com o duo Lady e Linda esteve fraco.

E encerrando essas notas cabe aqui um registro especial ao modo optimo como Linda Ferreira interpretou, com o Regional, de Feitinho, o samba Elle disse adeus.

THEO

RADIO CLUB DE PERNAMBUCO — Programma para hoje: 6 horas — Aula de gymnastica. 11.00 — Programma do almoço — Supplemento musical com gravações da discotheca do Radio Club. 12.00 — Hora certa — Continuação do Prog. do almoço. 15.00 — Quarto de hora de Radio-Educação, a cargo da Escola Normal Official. 15.15 — Programma das donas de casa — Supplemento musical com gravações seleccionadas. 16.00 — Programma do Jantar — Gravações variadas. 18.45 — Programma Nacional. 19.30 — Quarto de hora de musica argentina com Jorge Reyes. 19.45 — Quarto de hora de musica popular com Selma Lopes. 20.00 — Quarto de hora de musica symphonica, pela orchestra da PRA-8, sob a direcção do maestro Nelson Ferreira. 20.15 — Quarto de hora de sambas com Raymundo Ferreira. 20.30 — Programma da Saudade. 21.00 — Quarto de hora com a Jazz da PRA-8 e o Radio-theatro. 21.15 — Quarto de hora de musica ligeira, com Dorinha Peixoto. 21.30 — Quarto de hora de musica argentina, com Jorge Reyes. 21.45 — Quarto de hora de musica popular com Selma Lopes. 22.00 — Programma variado, com Dorinha Peixoto, Alvaro Mendes, Raymundo Ferreira e o Radio-theatro. 22.30 — Bôa noite.

ESTAÇÃO OFFICIAL FRANCEZA RADIO COLONIEL — (Rue de Grenelle — Paris-VII) — Ondas de 19m65 ou 15.243 kc. — HORA G. M. T. (QUATRO HORAS DE ADIANTAMENTO SOBRE A HORA BRASILEIRA) — Programma para hoje: 9.55 — Annuncio do programma. 10.00 — Retransmissão de Radio-Paris. 11.00 — Noticiario em inglez. 11.15 — Concerto. Retransmissão. 12.00 — Noticiario em francez. 12.15 — Continuação do concerto. 12.00 — Movimento maritimo, sr. Bretagne. 13.10 — Movimento social, sr. Rives. 13.20 — Continuação dos productos coloniaes. 13.30 — Emissão theatral: *Na intimidade* — Maurice Maeterlinck; *Os odios* — Maurice Maeterlinck. 14.55 — Cambios. 15.00 — Fim da emissão.

Em ondas de 25m60 ou 11.695 kc.: 16.15 — Noticiario em francez. 16.45 — Noticiario em arabe. 17.00 — Concerto. Retransmissão. 17.30 — Diffusão do Radio-Jornal de França. 17.50 — Chronica judiciaria, sr. Henri Delmont. 18.00 — Concerto. Retransmissão. 18.30 — Noticiario em inglez. 18.45 — Noticiario em italiano. 19.00 — Noticiario em francez. Cotações da Bolsa. 19.20 — Emissão federal lyrica. 21.40 — Noticiario em portuguez. 22.00 — Fim da emissão.

Em ondas de 25m60 ou 11.720 kc.: 9.45 — Noticiario em francez e cambios. 9.20 — Noticiario em inglez. 9.30 — Noticiario em hespanhol. 9.40 — Musica em discos ou emissão theatral. 4.45 — Noticiario em allemão. 5.00 — Fim da emissão.

22.15 — Concerto. Retransmissão de Radio-Paris. 22.15 — Noticiario em francez. 22.30 — Noticiario em hespanhol. 22.40 — Noticiario em francez e cambios. 0.00 — Noticiario em inglez. 0.15 — Musica em discos ou emissão theatral. 2.15 — Fim da emissão.

O CARDEAL PACELLI SERIA O SUCCESSOR DE S. SANTIDADE PIO XI

CIDADE DO VATICANO, 12 (A. M.) — O correspondente da "United" informa que o Papa se sente velho e que ultimamente tem feito repetidas referencias á sua idade.

Mesmo nessas occasiões o pontifice dis estar proximo o dia do seu successor.

Talvez estejamos enganados, mas a opinião dominante é que o successor de Sua Santidade será o cardeal Pacelli.

ALLEMANHA

SUSPENSÃO A CIRCULAÇÃO DUMA REVISTA

BERLIM, 12 (A. M.) — Foi suspensa a circulação da revista *Der Quenschuitt* por haver publicado um diccionario de palavras estrangeiras, acompanhado de commentarios desrespeitosos ao Estado.

Tambem foi impedida a publicação da revista *Das Unsere Reich* publicada em Munich, em consequencia de um artigo calumnioso á memoria de Frederico, o Grande.

Os seus editores serão processados.

QUINTA-FEIRA no MODERNO

SHIRLEY TEMPLE

o sorriso mais bonito deste mundo, em mais um dos seus deliciosos films

A NOSSA GAROTA

— com —

JOEL MC CREA e ROSEMARY AMES

20th CENTURY FOX

HOJE E POR TODA A SEMANA NO PARQUE

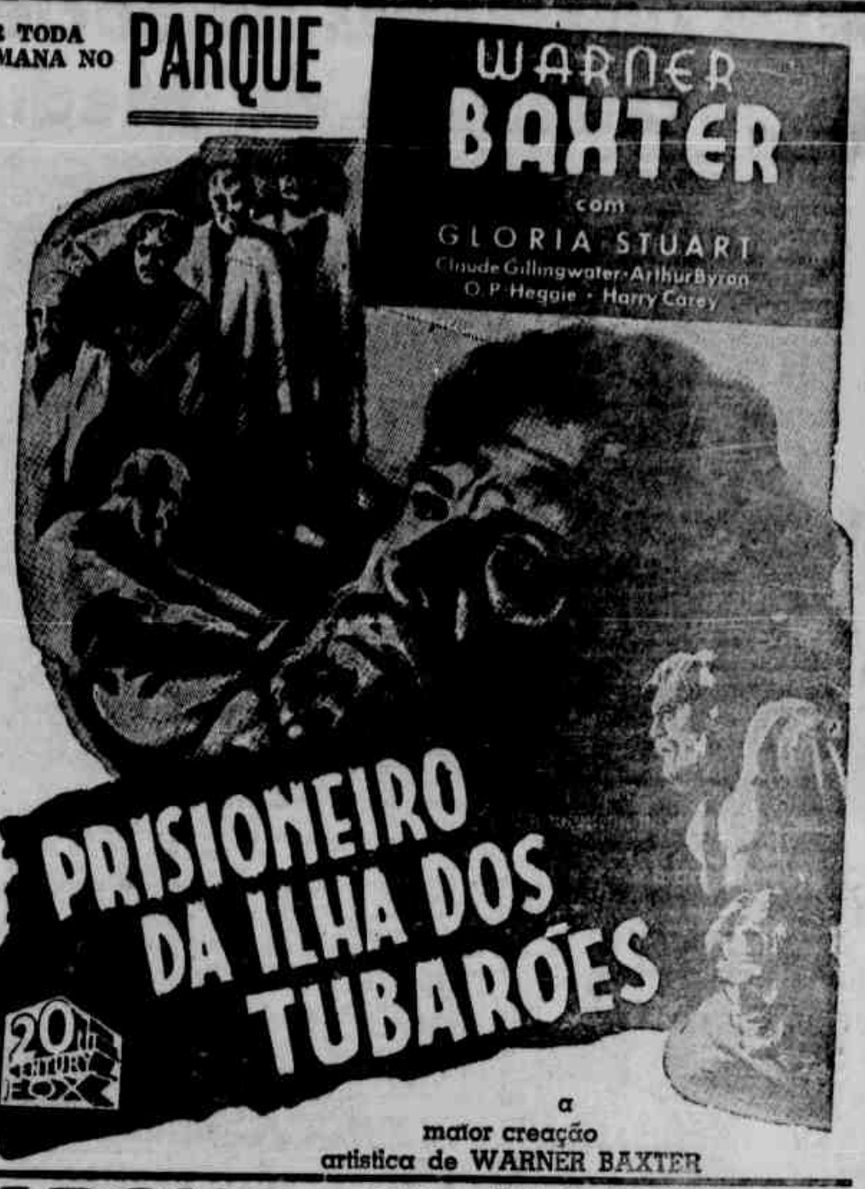

Senhores, eu estou innocente! Eu juro por Deus que não matei Lincoln! ... Mas não foi ouvido... Foi torturado e condemnado pelo odio de uma nação inteira!

a maior creação artistica de WARNER BAXTER

HOJE no PARQUE

SOIRE'E A'S 19 e 21 HORAS

WARNER BAXTER em

Prisioneiro da Ilha dos Tubarões

Um Super-Film da 20th Century — FOX

(C. C. C. Improprio para creanças até 10 annos)

Abrirá o programma:

O LEITE DE S. PAULO (Nacional D. F. B.)

FOX MOVIETONE NEWS — 19 x 2 (Jornal)

HOJE no MODERNO

SOIRE'E A'S 19 e 21 HORAS

BING CROSBY e JOAN BENNETT

— em —

CUPIDO E A SECRETARIA

Um film da PARAMOUNT

Abrirá o programma:

BEBEDOURO (Nacional D. F. B.)

VIAGEM A LUA (Desenho)

DA PARAHYBA

AS ACTIVIDADES DA ASSEMBLÉA LEGISLATIVA

JOÃO PESSOA, 10 (Da Succursal do DIARIO DE PERNAMBUCO) — Na reunião de hontem da Assembléa Legislativa do Estado, foi lido o parecer da Commissão de Legislação e Justiça sobre a mensagem do governador, que solicita o pronunciamento da Assembléa acerca da celebração do accordo entre o Estado e a União, em favor dos agricultores.

A P. R. C.-6 TERA' 1.050 KILOCYCLOS

JOÃO PESSOA, 10 (Da Succursal do DIARIO DE PERNAMBUCO) — A estação de Radio do Estado será de 1.050 kilocycios e o seu prefixo P. R. C.-6.

RETIRA-SE DA SOCIEDADE QUE VAE EXPLORAR AS MINAS DE PICUHY

JOÃO PESSOA, 10 (Da Succursal do DIARIO DE PERNAMBUCO) — O commerciante Avelino Cunha escreveu ao governador Argemiro de Figueiredo, communicando que resolvera declinar da sua participação na sociedade que vae explorar as minas do Picuhy, visto divergir da orientação dos incorporadores que é de lançarem-se immediatamente á subscripção publica, ás secções da sociedade.

O ARCEBISPO VISITOU O 22º. B. C.

JOÃO PESSOA, 10 (Da Succursal do DIARIO DE PERNAMBUCO) — O arcebispo d. Moysés visitou hontem o quartel do 22º. B. C.

Foram-lhe prestadas homenagens pelo commando e officiaes da mesma unidade.

QUOTA DE INSTRUCÇÃO

JOÃO PESSOA, 10 (Da Succursal do DIARIO D EPERNAMBUCO) — As prefeituras de Bananeiras, Esperança, Santa Rita e Conceição recolheram 10 % da renda de setembro destinados á instrucção.

ANNIVERSARIOU A POLICIA MILITAR DO ESTADO

JOÃO PESSOA, 10 (Da Succursal do DIARIO DE PERNAMBUCO) — Registra-se hoje o 105 anniversario da organização da Policia Militar do Estado.

A referida unidade, em vista desse facto, desfilará pelas principaes ruas da cidade.

PARA O CONGRESSO ESTADUAL DE ESTRADAS DE RODAGEM

JOÃO PESSOA, 10 (Da Succursal do DIARIO DE PERNAMBUCO) — O engenheiro Italo Joffily representará a Parahyba no 6º Congresso Nacional de Estradas de Rodagem, a reunir-se proximamente, no Rio.

EMPOSSOU-SE O NOVO SUB-PREFEITO DE CABEDELLO

JOÃO PESSOA, 10 (Da Succursal do DIARIO DE PERNAMBUCO) — Empossou-se hontem, na sub-prefeitura de Cabedello, o sr. Severino Procopio.

O sr. José Guedes, seu antecessor, compareceu ao acto da praze, transmittindo-lhe o exercicio.

O sub-prefeito actual foi acompanhado até Cabedello pelo sr. Oswaldo Trigueiro, prefeito da capital, e representantes do governador do Estado e do secretario do Interior.

FALLECIMENTOS

JOÃO PESSOA, 10 (Da Succursal do DIARIO DE PERNAMBUCO) — Falleceram o sr. João da Costa e Silva, pae do professor Sizenando Costa, e o joven José Vietal Duarte, alumno do curso superior do convento do Rosario, e sobrinho do deputado Samuel Duarte.

PRETENDEM FUNDAR A ACADEMIA PARAHYBANA DE LETRAS

JOÃO PESSOA, 10 (Da Succursal do DIARIO DE PERNAMBUCO) — Cogita-se aqui da creação da Academia Parahybana de Letras.

A' frente dessa idéa está o sr. Luiz Pinto.

SERA' HOMENAGEADO O DEPUTADO CLASSISTA ROMUALDO ROLIM

JOÃO PESSOA, 10 (Da Succursal do DIARIO DE PERNAMBUCO) — Os funccionarios da Fazenda vão offerecer hoje um jantar ao deputado Romualdo Rolim, representante do funccionalismo publico á Assembléa Legislativa.

REUNIR-SE-A' A SOCIEDADE DE ASSISTENCIA AOS LAZAROS

JOÃO PESSOA, 10 (Da Succursal do DIARIO DE PERNAMBUCO) — Realizar-se-á, na proxima terça-feira, uma grande reunião da Sociedade de Assistencia aos Lazaros, para tratar de assumptos de importancia, ligados ás finalidades da humanitaria associação.

ENLACE MATRIMONIAL CAMPOS BARROS-GUEDES PEREIRA

JOÃO PESSOA, 10 (Da Succursal do DIARIO DE PERNAMBUCO) — Realizou-se hontem o enlace matrimonial do 1º. tenente do exercito José Góes de Campos Barros, delegado da ordem social em Fortaleza, com a senhorita Neuza Guedes Pereira, filha do commerciante Guedes Pereira e sua esposa d. Maria Guedes Pereira.

Os noivos viajaram em seguida, de avião, para Fortaleza.

O CONCERTO DO VIOLINISTA MILTON FERREIRA NO CAMPINENSE CLUB

CAMPINA GRANDE, 10 (Da Succursal do DIARI DE PERNAMBUCO) — O violinista Milton Ferreira e o pianista João Evangelista darão um concerto, na proxima terça-feira, no Campinense Club.

Espera-se franco successo desse festival, em face da bos acolhida que os artistas vêm obtendo em nosso meio social.

O RAID INGLATERRA-AUSTRALIA

VOA O AVIÃO DE JEAN BATTEN NA DIRECÇÃO DE SIDNEY

PORT-DARWIN, 12 (A. M.) — O apparelho da aviadora Jean Batten decolou em direcção a Sidney, ultima etapa do raid Inglaterra-Australia.

Circumstancias que envolveram o assassinio do dr. Godde

Esclarecimentos feitos á nossa reportagem pela viuva desse medico

Sciente de que a viuva do dr. Godde se encontrava á rua Conde da Bôa Vista, 113, o reporter do DIARIO DE PERNAMBUCO procurou ouvil-a hontem em torno do assassinio do seu marido, facto que tanta repercussão teve não só no interior do Estado como nesta capital. Essa senhora fez-nos declarações sobre o crime e suas circumstancias. Contou que desde julho do corrente anno, o matador do dr. Godde, um vendedor de farinha, vinha dizendo a pessoas do seu conhecimento seu intento de levar a effeito o homicidio.

Esclareceu mais a viuva Godde que a irmã desse negociante não era enfermeira e que anteriormente sobre sua honra pairavam suspeitas.

Dahi, a injustificação da attitude do assassino. Este, ha muito que vigiava o medico, a ponto de por diversas vezes procurar emboscal-o. Ultimamente o mesmo propalava abertamente as suas intenções. O proprio delegado local, sargento David Jurubeba, tomou conhecimento disso. Mas não cuidou em desarmar o homem, que trazia á cinta um revólver para a perpetração do delicto.

AVISOU A' VICTIMA

No sabbado do tragico acontecimento, por quatro vezes o vendedor de farinha mandou avisar sua victima do seu intento. E quando o dr. Godde saiu do sanatorio e entrou na praça situada perto poz-se a conversar com uma senhora de seu conhecimento.

Então, seu inimigo empurrou a senhora para em seguida disparar dois tiros contra o medico. Ainda depois de vel-o estendido, o culpado fez mais tres disparos.

Ao saberem do occorrido, os soldados do destacamento de Afogados do Ingazeira antes de perseguir o matador do medico, foram apanhar suas armas na cadeia, e quando voltaram no mais foi possivel encontral-o.

Actualmente — informou-nos — o criminoso se encontra solto no povoado Carnahyba, municipio de Flores.

Quanto ao inquerito policial, tendo o crime se verificado no sabbado, na segunda-feira seguinte foi remettido a juizo. Informou-nos mais que as diligencias foram procedidas pelo delegado local e não pelo regional.

O MENOR annuncio no MELHOR jornal implica no MAIOR reclamo

Você se lembra de "MARIMBA"?

PEDRO VARGAS

em outubro cantará novamente aquella maravilhosa canção pelo microphone da P R G 3. RADIO TUPI "O CACIQUE DO AR"

Seu Refrigerador está defeituoso?

PROCURE HOJE MESMO OS SERVIÇOS TECHNICOS ESPECIALIZADOS DA OFFICINA DE REFRIGERAÇÃO DE:

RAMIRO IRMÃOS & CIA.

AVENIDA MARQUEZ DE OLINDO N. 192

TELEPHONE 9-3-2-7

QUALQUER MARCA OU TYPO

PREÇOS MODICOS

CAMPO DO TRAMWAYS

HOJE — 13 DE OUTUBRO DE 1936 — HOJE

A'S 20 HORAS

Grande Match de Luta Romana até vencer

RUSSINECK

CONTRA

FLORIANO

Preliminar de FOOT-BALL. Um sensacional Match

Revanche entre os quadros Juvenis do

TRAMWAYS X SPORT

Será entregue uma linda taça ao quadro vencedor

PREÇOS

Archibancadas ..... 3$300

Geral ..... 2$200

FAÇAM UMA EXPERIENCIA VISITANDO A

FABRICA CONDOR

RUA DIARIO DE PERNAMBUCO N.º 106

GRAVATAS deslumbrante sortimento

CAMISAS lindas padronagens

PYJAMAS Sortimento variado

CUECAS LENÇOS, MEIAS, etc.

NÃO ESQUEÇAM, RUA DIARIO DE PERNAMBUCO, 106

HOJE A's 20 h. e 30 m. CINE ENCRUZILHADA HOJE NO PALCO A's 20 h. e 30 minutos

Grande Companhia Brasileira de Comedias JAYME COSTA

A EXTRAORDINARIA ALTA COMEDIA

ZÚZÚ

2.º ESPECTACULO A' PREÇOS POPULARES:

Poltronas 3$300 — Creanças até 10 annos 1$600 — Jardim 1$600

N. B. — Fica suspensos os espectaculos cinematographicos e INGRESSOS PERMANENTES durante a Temporada desta COMPANHIA.

Amanhã - Nova peça

6.ª FEIRA -- Chegará o grande Doutor Gogól (O Medico Louco)

Duas directorias na Sociedade Academica de Medicina

Membros da Directoria Academica de Medicina nesta redacção

Houve recentemente uma divergencia na Sociedade Academica de Medicina.

Um grupo de rapazes que faz opposição á actual presidencia daquella aggremiação, elegeu nova mesa.

Sobre esses acontecimentos falou, hontem, á reportagem do DIARIO DE PERNAMBUCO, o acad. Jamesson Ferreira Lima, presidente, contra quem se insurgiu o referido grupo.

A CRISE

Disse-nos o acad. Jamesson Ferreira Lima:

— "Estava convocada para hontem, a assembléa geral ordinaria que deveria eleger a directoria para o periodo 36-37.

Seria necessario, entretanto, que á mencionada sessão estivessem presentes mais de 2/3 dos associados.

Previamente avisei aos collegas a difficuldade de uma reunião á qual comparecesse um numero tão avultado de socios, mesmo porque á mesma hora deveria se realizar uma competição athletica, na qual grande numero de associados iria tomar parte.

A' hora aprazada, como presidente, estive no recinto, onde a sessão se realizaria.

Verificando logo que seria impossivel a reunião, tratei de esclarecer aos presentes a impossibilidade da realização da mesma, em vista de estarem presentes apenas 45 socios, quando a sociedade possue 160 socios. Já se tendo exgotado o praso regulamentar para se processar a sessão.

Portanto, seriam necessarios 109 socios effectivos.

Em virtude porem de haver grande concurso á minha pessoa, vi-me obrigado, depois de procurar esclarecer a situação, a abrir a reunião para encerral-a logo após.

Retirei-me da Escola."

REUNIÃO ILLEGAL

— "Assumiu então a presidencia o thesoureiro Homero Neves que abrindo a sessão, deu inicio ao escrutinio.

De accordo com os Estatutos, nenhum socio, a não ser o presidente, o vice-presidente, o 1º. e 2º. secretarios, pode presidir as sessões.

Isso vem mais uma vez provar o quanto de illegalidade se revestiu a reunião de sexta-feira.

E' lamentavel que numa sociedade, onde até hoje tem reinado a maior harmonia, factos como este venham quebrar a ethica, por uma questão de successão presidencial.

Em vista do occorrido a directoria reunida extraordinariamente, deliberou, por maioria de votos, não tomar conhecimento da sessão, convocando para a proxima terça-feira a 2ª. assembléa geral ordinaria."

CONVOCAÇÃO

A proposito, ainda, desses acontecimentos, a S. A. M. está fazendo a seguinte convocação:

"A directoria da Sociedade Academica de Medicina, pela maioria de seus membros, reunida hontem em sessão extraordinaria, ás 18 horas, resolveu não tomar conhecimento da eleição sexta-feira realizada, por attentar a mesma contra os estatutos dessa Sociedade.

Assim, no artigo 51, se lê:

A assembléa geral ordinaria na 1ª. convocação, só poderá funccionar com mais de 2/3 de socios. Os socios a que se refere o artigo 51 são aquelles que conforme a letra d do artigo 26 (sera suspenso do goso social quem se atrazar em 3 mensalidades) estão em goso social.

Finalmente, conforme o capitulo IX, somente poderão presidir as sessões: o presidente, o vice-presidente, o 1º. e 2º. secretarios.

Ficou constatado que a eleição hontem realizada, violou os dispositivos estatutarios acima, porque a sociedade possuindo 160 socios, apenas compareceram á sessão 47 e ainda pelo facto de ter sido a referida eleição presidida pelo thesoureiro á revella da directoria.

Deante do exposto, ficam convidados todos os socios afim de comparecerem á assembléa geral ordinaria, em 2ª. convocação, a realizar-se na proxima terça-feira, 13 do corrente, ás 15 horas, na Faculdade de Medicina, uma vez que, segunda-feira (48 horas depois, de accordo com os estatutos) não poderá haver sessão por ser feriado nacional.

as) Jamesson Ferreira Lima, presidente; Francisco Arlindo, vice-presidente interino; Roberto Hugo, 1º. secretario; Hevaldo Correia, 2º. secretario; Adenio Lima, Arnobio Calheiros Bomfim, Danilo Gonçalves, conselho consultivo; Amaury Coutinho, bibliothecario."

PELA ASSOCIAÇÃO PERNAMBUCANA DE IMPRENSA

A RENUNCIA DO SR. RENATO MEDEIROS — CONVOCADA UMA SESSÃO DE ASSEMBLÉA GERAL PARA TRATAR DO CASO

Em data de 8 do corrente o sr. Renato Medeiros, que vinha exercendo as funcções de presidente da Associação da Imprensa de Pernambuco, dirigiu ao sr. Eugenio Coimbra, vice-presidente e demais directores daquella associação de classe, o seguinte officio:

"Recife, 8 de outubro de 1936. Illustre sr. vice-presidente e demais membros da Associação da Imprensa de Pernambuco. Saudações cordeaes — E' com o mais profundo pezar que venho depôr em as vossas mãos o cargo de presidente da Associação da Imprensa de Pernambuco.

Foi animado dos mais elevados propositos de soerguimento da nossa aggremiação de classe, sonhando poder vel-a integrada na realidade que os seus bellos destinos nos apontam, que cedi, ha mezes atraz, ao appello generoso e nobre de um grupo de confrades, tendo á frente Carlos Rios, no sentido de que fosse o meu nome suffragado á sua suprema direcção.

Fazendo-o, não olhei duas circumstancias bastante ponderaveis para mim: 1º) de ordem moral, como fosse o proposito a que voluntariamente me votára, desde outubro de 1930, de viver na mais integral obscuridade; 2º) de ordem material, isto é, o meu estado de saude, seriamente abalado. Eleito, senti a emocionante satisfação, que nunca esquecerei, das palavras de conforto e confiança da totalidade dos meus dilectos confrades de imprensa. E foi encorajado por essa attitude, que me dispuz a um trabalho mais productivo pela grandeza da classe.

Nossa tarefa, não me faltou, bem o sei, a assistencia brilhante de todos os confrades. O *Dia do Jornalista*, que commemorémos a 10 mez passado, teve a significação de um acontecimento da mais alta fraternidade e repercutiu como facto de rara projecção na vida do Recife. Constituiu, por outro lado, uma prova de que a nossa A. I. P. tem hoje definitivemente assegurado o seu destino no seio dos profissionaes da imprensa do Recife.

Succede, agora, que o meu precario estado de saúde se aggravou de tal forma, que, imposto pelos meus medicos assistentes, tenho a necessidade imperiosa e immediata do mais absoluto repouso e de um tratamento, talvez, fóra da capital ou do Estado. Assim explicada a razão de renuncia que aqui apresento, confesso-me eternamente agradecido a todas as manifestações de estima e á valiosa collaboração que recebi dos meus presados ex-companheiros de directoria. Aproveito ainda a opportunidade para declarar que, embora despido daquella investidura, estarei sempre ao vosso dispôr e da Associação da Imprensa, cujos bons destinos continúo sinceramente a almejar, sob a direcção de confrade que, com melhores requisitos, possa proporcionar á classe dias mais felizes de fraternidade e grandeza. Respeitosamente se assigna confrade e amigo. — (a) *Renato Medeiros.*"

—

O vice-presidente em exercicio, sr. Eugenio Coimbra dirigiu a seguinte carta ao sr. Renato Medeiros, a proposito de sua renuncia:

"Meu caro Renato — Foi com a maior tristeza que recebi a sua carta renunciando á presidencia da nossa aggremiação de classe. Não preciso insistir, tantas são as provas que você tem disso, no constrangimento que me causou o seu afastamento voluntario da direcção da nossa A. I. P. Seu companheiro de chapa, trabalhando lealmente pela victoria das nossas aspirações, sinto-me, com a sua renuncia, numa situação que não lhe é difficil calcular. Estamos, hoje, meu bom Renato, cercados de deveres perante aquelles companheiros que nos elegeram; e esses deveres, crescem quanto a mim, na proporção do pouco que nos foi dado fazer, escudado na sua força de trabalho e de perseverança, admirado com o programma maravilhoso que você se traçou e que vinha cumprindo com tanta firmeza.

Acontece, agora, que você nos vae deixar e isso, muito embora o determinem motivos de saúde, constitue, para mim, quasi que numa imposição de tambem renunciar, desde que eu nada mais me considero, na directoria da A. I. P., do que um prolongamento de você mesmo.

Essas as razões que eu invoco, respondendo, de publico, a sua carta. São razões justas, pelo menos eu o creio. Todavia, aguardarei o pronunciamento da assembléa geral que tudo deverá resolver.

Com um abraço muito affectuoso e amigo do confrade. — (a) *Eugenio Coimbra Junior.*"

—

Para tomar conhecimento da renuncia do presidente da A. I. P. o vice-presidente em exercicio convoca para a proxima sexta-feira uma sessão de assembléa geral, que se deverá realizar ás 15 horas.

—

Em nome da Associação Pernambucana de Imprensa visitou-nos o sr. Eugenio Coimbra Junior para pôr á disposição do DIARIO DE PERNAMBUCO os serviços da A. P. I. no caso da queixa enviada por um delegado de policia ao 1º promotor publico da capital contra esta folha, por pretensa infracção da Lei de Imprensa.

PROSEGUE A ORGANIZAÇÃO DO EXERCITO COLONIAL ITALIANO

A MOCIDADE DA PENINSULA ESTA' ATTRAHIDA PELA AFRICA

ROMA, 12 (DIARIO DE PERNAMBUCO) — A imprensa desta capital annuncia, hoje, que prosegue rapidamente a organização do Exercito Colonial Italiano. Assim, até agora já foram registados vinte mil pedidos voluntarios de inscripção na Divisão dos Granadeiros de Savoia e 30 batalhões de camisas negras vão ser formados, para substituir as divisões que combateram na Ethiopia.

A proposito, "A Tribuna" escreve que os 20 mil pedidos e os 30 batalhões destinados á Africa Oriental, provam que a mocidade italiana se acha attrahida para a Africa onde o exercito terá que defender os territorios do imperio fascista á altura da sua tarefa. E accrescenta:

"Os horizontes europeus estão sombrios, as forças subversivas se acham de atalaia e cada dia se registam novas tentativas contra a paz do mundo.

A Italia julga, portanto, que é do seu dever estar prompta para defender pelas armas, si fôr necessario, o precioso patrimonio da civilização occidental".

A SOCIEDADE IBERO-AMERICANA DE BERLIM COMMEMORA O 12 DE OUTUBRO

FALA O SECRETARIO DA EMBAIXADA BRASILEIRA SOBRE A SIGNIFICAÇÃO DO DIA DA RAÇA

BERLIM, 12 (DIARIO DE PERNAMBUCO) — Tal como acontece todos os annos, nesta data, a Sociedade Ibero-Americana de Berlim celebrou, tambem, hoje, o **Dia da Raça**.

Como é sabido, os 22 paizes de lingua ibero-americana festejam, hoje, o dia em que Christovão Colombo poz os pés pela primeira vez na terra americana.

O presidente do Instituto Ibero-Americano, general Faupel, saudou os presentes á solennidade, entre os quaes figuravam os representantes diplomaticos e consulares dos paizes ibero-americanos e numerosos e destacados membros da colonia ibero-americana de Berlim.

O DISCURSO DE BOAS VINDAS

O discurso de boas vindas foi pronunciado pelo secretario de Estado do Reich, sr. Zschintsch, na ausencia do ministro Rust.

Em seguida falou o sr. Victor Manchêgo, na qualidade de representante dos estudantes ibero-americanos presentemente na Allemanha, passando-se, depois, á leitura dos telegrammas de felicitações recebidos pela sociedade, entre os quaes se destacaram um do chanceller Hitler, outro do ministro Rust e outro do sr. Bohle, leader dos nacional-socialistas allemães que vivem no estrangeiro.

O dr. Lyra, primeiro secretario da embaixada brasileira, o ministro do Uruguay, sr. Sampognora, o encarregado dos negocios do Equador, dr. Pino y Rocha (este ultimo em allemão), se pronunciaram sobre o alto significado do **Dia da Raça** para todos os paizes ibero-americanos.

Aproveitando a opportunidade, os oradores agradeceram aos organizadores da festa e fizeram votos pelo aprofundamento cada vez mais intenso das relações germano-ibero-americanas.

A cerimonia terminou com a execução de uma importante partitura de musica classica.

A ARGENTINA TAMBEM CELEBROU O "DIA DA RAÇA"

BUENOS AIRES, 12 (DIARIO DE PERNAMBUCO) — A Argentina commemorou hoje, a descoberta da America, celebrando a **Festa da Raça**, da qual participaram de todo o coração os elementos italo-argentinos, tanto mais que elles sabem que um soldado italiano chamado Pavone desembarcou na Argentina com Pedro Mendoza, organizador da primeira expedição ao territorio argentino em 1535, e permaneceu em Buenos Aires, cidade fundada por Mendoza, mesmo depoia que este a abandonou.

O proprio nome de Buenos Aires é de origem italiana, pois provem de uma imagem denominada "Madona dos Bons Ventos", que era venerada na Sardenha como protectora dos marinheiros e donde foi depois transferida para a Argentina, tornando-se protectora de Buenos Aires.

POSTO EM LIBERDADE NA HESPANHA O ULTIMO DESCENDENTE DE COLOMBO

PARIS, 12 (DIARIO DE PERNAMBUCO) — Noticias aqui recebidas da Hespanha informam que, de ordem do ministro do Interior do governo madrileno, foi posto em liberdade, hoje, o ultimo descendente masculino de Christovão Colombo, o duque de Veragua, que havia sido detido pelos milicianos vermelhos de Bilbao e era conservado como refem.

Accrescentam as informações que essa decisão do ministro madrileno foi tomada em obediencia a uma representação feita naquelle sentido por numerosos governos dos paizes sul-americanos.

Outros despachos de Madrid trazem a noticia de que o governo marxista local decidiu estabelecer campos de concentração, onde, segundo os termos de um communicado official divulgado sobre o assumpto, serão recolhidos "todos os inimigos do governo", que serão postos ali a trabalhar.

O GOVERNO HESPANHOL COMMEMORA O "DIA DA RAÇA"

MADRID, 12 (A. M.) — O governo hespanhol commemorou hoje com excepcional brilhantismo o **Dia da Raça**.

NÃO SE REALIZARAM AS FESTAS DO "DIA DA RAÇA"

MADRID, 12 (A. M.) — Devido á guerra civil não se realizaram as festas do **Dia da Raça** e do anniversario do descobrimento da America.

ROOSEVELT DISCURSA NAS COMMEMORAÇÕES DA DATA DA DESCOBERTA DA AMERICA

DENVER (Colorado, 12 (A. M.) — O presidente Roosevelt, por motivo da passagem da data da America, declarou em discurso, o seguinte:

— "O systema monetario americano é o mais forte do mundo."

A seguir passou a defender a politica do **New Deal**, á qual se deve o inicio do resurgimento economico dos Estados Unidos.

Affirmou o chefe do executivo norte-americano que a politica de acção do governo democratico contra a depressão, é baseada no mesmo espirito que animou Colombo em seu gigantesco emprehendimento.

SOLUCCIONADA A PENDENCIA ENTRE LAVRADORES E USINEIROS DE CAMPOS

FOI APPROVADO O LAUDO ARBITRAL DO SR. LEONARDO TRUDA

RIO, 10 (A. M.) — Pelo aereo — Em reunião hontem realizada, na séde do Instituto do Alcool e Assucar, com a presença dos representantes dos usineiros e dos plantadores de canna de Campos, presidida pelo sr. Leonardo Truda, ficou solucionada a questão que ha tempos surgira na industria assucareira da cidade fluminense.

Os usineiros e plantadores resolveram decidir a questão por arbitragem, sendo escolhido arbitro o sr. Leonardo Truda, que agora pronunciou o seu laudo, integralmente acceito por ambas as partes.

Pelo que dispõe o laudo do presidente do Instituto do Alcool e Assucar, este interferirá com sua assistencia financeira, no sentido de que toda a canna que existe em Campos seja moida, evitando-se que os stocks permaneçam sem cortar nos campos dos plantadores.

O financiamento que o Instituto providenciará é de tal forma que os plantadores de canna terão um preço compensador para o producto que forneçam ás usinas. Esse preço, estipulado de accordo com o financiamento do Instituto, será mantido, evitando-se prejuizos para os plantadores.

Com o laudo pronunciado pelo sr. Leonardo Trudda, fica dirimido o litigio que havia entre os usineiros e plantadores de canna de assucar, justamente pelo excesso do producto que os fornecedores mantinham em seus campos.

AS AGUAS CONTINUAM A BAIXAR EM PORTO ALEGRE

RESTABELECE-SE O TRAFEGO NA CAPITAL

PORTO ALEGRE, 12 (A. M.) — As aguas já partiram em todas as zonas da cidade. O trafego se restabeleceu em diversos bairros.

Hoje deverá se reiniciar o trafego entre Porto Alegre e Santa Maria da Bocca do Monte.

OS SOCCORROS A'S VICTIMAS

Processa-se um grande movimento em favor dos flagellados que attingem a 4.000.

Varias entidades distribuem roupas, donativos e mantimentos.

Um grupo de senhoras da melhor sociedade percorre as ruas em bandos peditorios para auxiliar os necessitados.

APENAS 10 PESSOAS MORRERAM EM CONSEQUENCIA DAS ENCHENTES

E' inteiramente sem fundamento a noticia divulgada no estrangeiro, na qual se calcula em cem o numero de mortos causados pelas enchentes.

Até agora foram registados apenas dez, das quaes cinco em virtude do desmoronamento das minas de carvão de Jeronymo.

FALTA D'AGUA NO RIO

RIO, 12 (A. M.) — A falta dagua aqui vem se aggravando nos ultimos dias.

Os trens suburbanos da E. F. C. B. correm atrazados em virtude da diminuta quantidade do liquido que se destina ás locomotivas.

Viaja hoje para S. Paulo uma embaixada de estudantes de Direito

Um almoço no "Leite" offerecido aos seus componentes pelo prof. Joaquim Amazonas

Sob a presidencia do prof. Joaquim Amazonas, o secretariado pelo academico Antonio Salles, viaja hoje para São Paulo, pelo **Siqueira Campos**, uma embaixada composta de estudantes da Faculdade de Direito do Recife.

Com finalidades culturaes e visando uma maior approximação entre a mocidade academica de Pernambuco e do grande Estado sulista, a embaixada realizará diversas conferencias em estabelecimentos de ensino e nas sociedades de cultura de SãoPaulo.

Os academicos pernambucanos visitarão tambem varias cidades do interior paulistano, de accordo com o convite do sr. Armando Salles, o qual deu motivo á presente embaixada.

São os seguintes os estudantes que integram a embaixada:

Luiz de Andrade, Canuto de Arruda Falcão, Edgard Ferreira Soares, José de Pontes Vieira, Antonio Salles de A. Mello, Luiz Pinto Ferreira, Paulo Malta Ferraz, Antonio Araujo, João Trindade Meira Henriques, José Lourenço M. de Vasconcellos, Epitacio Cordeiro Pessoa, Everaldo Guerra, Luiz Wanderley, Francisco Officica e Rodolpho Araujo.

Os estudantes levam para capital paulista as seguintes mensagens: — do sr. Lima Cavalcanti para o governador Armando de Salles; do desembargador Felisberto dos Santos Pereira, presidente da Côrte de Apellação, para o collega paulista; do prof. Andrade Bezerra para o director da Faculdade de Direito de São Paulo; do presidente do Instituto da Ordem dos Advogados; do Centro Academico 11 de Agosto; e do Directorio Academico de Direito.

O academico Luiz de Andrade viajará tambem como representante do DIARIO DE PERNAMBUCO.

Hoje, ás 12 horas, realiza-se no **Restaurant Leite** um almoço que o prof. Joaquim Amazonas offerece aos componentes da embaixada.

Inaugurou-se a Polyclinica e Hospital Veterinario "Humberto Vernet"

Photographia feita após a inauguração do Hospital Veterinario. Veem-se autoridades e directores desse novo estabelecimento

Ante-hontem, ás 14 horas, inaugurou-se a Polyclinica "Hospital Veterinario Humberto Vernet", á rua Conde da Bôa Vista n.º 1412.

O novo estabelecimento está dotado de installações modernas, com dependencias apparelhadas para o serviço que pretende realizar e material recentemente aquirido para os mesmos fins, além de pessoal especializado no tratamento dos animaes.

Dando inicio á cerimonia da inauguração o representante do governador cortou a fita symbolica em uma das entradas do edificio.

Em seguida o dr. Humberto Vernet, director do Hospital, discursou agradecendo a presença das autoridades e das demais pessoas.

Salientou que a obra que se acabava de inaugurar era a realização de um desejo dos que dirigem a revista "Pesus", os quaes viam preenchida mais uma das partes do programma traçado.

Disse que não ficava ali o limite das suas actividades. Novos emprehendimentos já estão sendo objecto de cogitação e não tardará muito que serão objectivados.

Em seguida falou o representante do governador, louvando a iniciativa.

Ao "champagne" fez votos pelo progresso do Hospital Humberto Vernet.

Por ultimo foram servidos no terraço do edificio "sandwiches" e bebidas ás pessoas presentes.

O hospital veterinario que acaba de se inaugurar é servido por duas enfermarias: a enfermaria Prof. Breton e a enfermaria Prof. Cadiot, dispondo ainda da sala Pasteur para vaccinação anti-rabica.

Ha ainda um gabinete de operações.

E' a seguinte a direcção da Polyclinica e Hospital Veterinario "Humberto Vernet": director, dr. Humberto Vernet; directora gerente, sra. Maria Edelweiss; director-secretario, sr. Pedro Mattos.

JOÃO DE BARROS CHEGOU AO RIO DE JANEIRO

SERA' RECEPCIONADO NO PETIT TRIANON NO DIA 15

RIO, 12 (A. M.) — Chegou o escriptor portuguez João de Barros que será recebido no dia 15 do corrente, pela Academia Brasileira de Letras em sessão especial. Nessa occasião discursará o sr. Octavio Mangabeira.

No dia 18 visitará Petropolis e a 20 será recebido pela Academia Carioca de Letras.

O autor de Sisiphe regressará a Lisbôa no proximo dia 3 de novembro, depois de ter visitado S. Paulo.

NOVAS MANIFESTAÇÕES FASCISTAS EM LONDRES

INNUMERAS PESSÔAS PRESAS E FERIDAS NO CONFLICTO ESTABELECIDO

LONDRES, 12 (A. M.) — Verificaram-se aqui novas manifestações fascistas em East-End. Quinze vitrines de casas commerciaes e dois omnibus foram incendiados. Ha varios manifestantes feridos e a policia effectuou innumeras prisões. Identicas manifestações se realizaram em Liverpool, Edimburgo e Bedford, onde tambem foram feridos e presos innumeros fascistas.

Fôro e Judicatura

Devido ao feriado nacional, não houve hontem expediente no Palacio da Justiça.

Ultimas de Sports

Liga de Celotex de Casa Amarella

Em disputa do campeonato do arrabalde, quatro provas officiaes, nocturnas foram realizadas durante a semana passada. Iniciando a noite da sexta-feira, o Andarahy abate numa partida equilibrada a turma do Tietê, por 2 a 1.

Em seguida o Numeral entra no gramado para enfrentar o quadro do America. Este foi um jogo impressionante. A phase inicial da peleja terminou sem haver vantagem para os contendores. Na phase final, o Numeral predominando nos ataques, conseguiu por intermedio de Russo e Rato abater seu adversario por 2 a 0, firmando-se na lederança do campeonato.

No sabbado, o Galicia encontrou-se com o Botafogo. Foi um dos melhores jogos já realizados. Na primeira metade da pugna, o Galicia vencia por 3 a 0. Na segunda, o Botafogo, numa virada, poude empatar a partida por 3 a 3, quando já era quasi certa a victoria do Galicia.

Na 2.ª prova nocturna do sabbado, o Brasil derrotou o Penarol por 4 a 0.

As corridas automobilisticas de Buenos Aires

VENCEDORES DO 1º E 2º LOGARES VOLANTES ARGENTINOS

BUENOS AIRES, 10 (A. M.) — Disputaram-se hoje em Lincoln provincia de Buenos Aires, as corridas annuaes de automoveis, num percurso de 223 kilometros.

Foi vencedor o argentino Ernesto Blanco, com 30 voltas em 1 hora, 43 minutos e 26 segundos.

Em segundo logar veiu o argentino Carlos Zaruszek, com 29 voltas em 1 hora, 46 minutos e 3 segundos

Se não tendes meios de fortuna, ide ao serviço prenatal do Centro de Sau'de mais proximo.

O MELHOR PASSAPORTE para os BONS EMPREGOS

PARA COMODIDADE DOS NOSSOS ALUNOS, AO SE CANDIDATAREM A EMPREGOS, FORNECEREMOS, DORAVANTE, EM SUBSTITUIÇÃO DO ANTIGO DIPLOMA, UMA FINISSIMA CARTEIRA DE COURO NEGRO, COM INSCRIÇÕES DOURADAS, CONTENDO O DIPLOMA EM MINIATURA, O RETRATO DO PORTADOR E DEMAIS DADOS DE IDENTIFICAÇÃO E EFICIENCIA.

MAIS MODERNO

MAIS PORTATIL

MAIS DISTINTO

A ESCOLA DOS BONS EMPREGOS

ESCOLA REMINGTON
Director: Emilio Kuhlmann
Rua João Pessôa, 259, 1.º

● Somente corpos robustos, bem alimentados, podem combater resfriados, indisposições e nervosismo. Por isso o uso diario de Quaker Oats é bom para toda gente. Rico em vitamina B, refreia a nervosidade, combate a prisão de ventre e resguarda a saúde.

QUAKER OATS

Usando-o todos os dias, dá saúde e energias

Foi disputado domingo o I Campeonato Athletico de Novissimos, promovido pela Federação Pernambucana de Desportos

A APA levantou brilhantemente a competição marcando 79 pontos contra 46 do Nautico

O alvi-rubro conquistou dois records contra um do adversario

No primeiro plano: 1 — Arlindo França, da Apa, e Afranio Montenegro, do Nautico, vencedores em 1.º e 2.º logares das provas de arremesso de martello e levantamento de peso. 2 — Os athletas do Nautico que disputaram o 1.º campeonato de novissimos. 3 — Aturma da Apa que levantou o primeiro campeonato athletico de novissimos

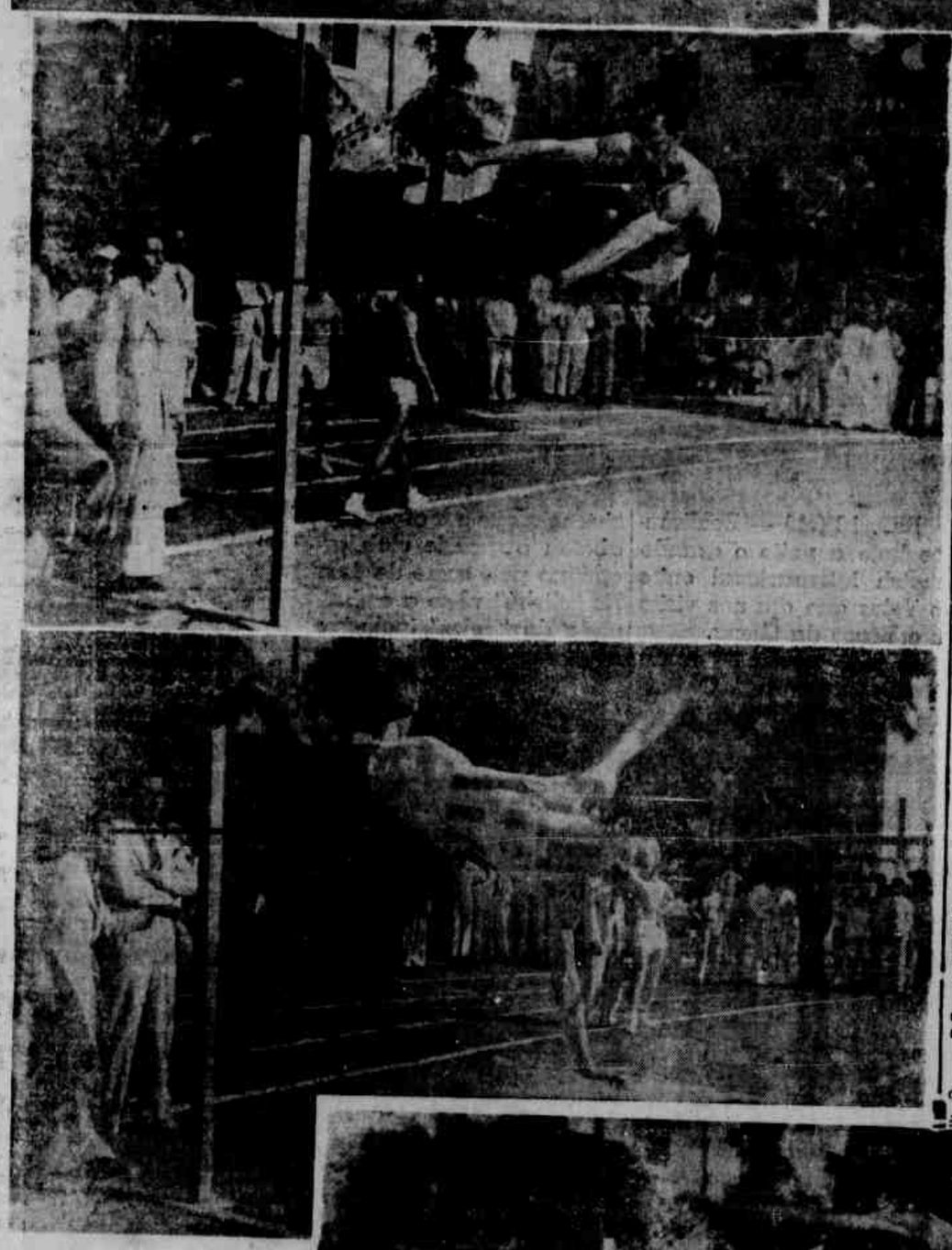

Realizou-se domingo no bello campo de sports da **Escola de Aprendizes Marinheiros**, o primeiro campeonato athletico entre novissimos, promovido pela **Federação Pernambucana de Desportes**.

Concorreram apenas dois clubs — **Apa e Nautico**.

Lamentamos, profundamente, o descaso das outras sociedades pelo athletismo, que é o sport base ao lado da cultura physica. E emquanto sentimos esse desinteresse, exultamos de alegria vendo o esforço grandioso da Apa não desarticulando o seu bando de athletas que tantas victorias tem conquistado mesmo fóra do Estado, bem assim como o do **Nautico**, que muito se descuida do preparo dos seus associados.

As provas realizadas domingo despertaram regular interesse e tiveram um desempenho digno de menção.

O RESULTADO DAS COMPETIÇÕES

O resultado geral das provas conferiu á Apa a victoria do certamen com 79 pontos, emquanto que o **Nautico** conquistou 46 pontos. A turma do Nautico apresentou-se em numero bem inferior a da **Apa**.

A contagem de pontos foi feita pela classificação seguinte:

100 MTS. — 1.º, Murillo Aranha — APA, 11"35.
2.º, Henrique Vieira — NAUTICO.
200 MTS. — 1.º, Dinart Barbosa — APA — 25"8.
2.º, Henrique Vieira — NAUTICO.
400 MTS. — 1.º, Manoel Moura — APA — 65".
2.º, Uraquitam Leite — APR.
800 MTS. — 1.º, Octavio Moraes — NAUTICO, 2'28".
2.º, Uraquitam Leite — APA.
1.500 MTS. — 1.º, Everardo Pimentel — APA.
83 MTS. BARREIRAS — 1.º, Carlos Guimarães — NAUTICO — 11".
2.º, Roberto Reis — APA.
4x100 MTS — 1.º, APA — Dinart Barbosa, Murillo Aranha, Uraquitam Leite e Carlos Alberto — 50".
PESO — 1.º, Arlindo França — APA — 10m26.
2.º, Afranio Montenegro — NAUTICO — 9m83.
DISCO — 1.º, Joaquim Oliveira — APA — 31m76.
2.º, Herialdo Vasconcellos — APA — 31m33.
DARDO — 1.º, Misael Guerra — APA — 41m07.
2.º, Herialdo Vasconcellos — APA — 40m09.
MARTELLO — 1.º, Afranio Montenegro — NAUTICO — 31m43 (record pernambucano).
2.º, Arlindo França — APA — 29m88.
DISTANCIA — 1.º, Romulo Figueiredo — NAUTICO — 6m36.
2.º, Murillo Aranha — APA — 5m70.
ALTURA — 1.º, Romulo Figueiredo — NAUTICO, 1m62.
2.º, Edgard Barbosa — APA — 1m57.
TRIPLICE — 1.º, Romulo Figueiredo — NAUTICO — 12m96, (record pernambucano).
2.º, Speridião Carvalho — APA — 11m55.
VARA — 1.º, Manoel Britto e Silva — NAUTICO — 2m78.
2.º, Speridião Carvalho — APA — 2m70.

TENTATIVA DE RECORD DE SALTO COM VARA — João Nicolussi Junior — APA — 3m55 (record pernambucano).

Ao alto — Edgar Barbosa, da Apa, saltando 1m 57, 2.º logar — Ao centro — Romeu Figueiredo, do Nautico, num salto de 1,57 — Em baixo — Romeu Figueiredo vencendo a prova de salto em altura de 1m 62

O America venceu o Torre por 3 x 1

Um ambiente de pouco interesse

No campo da Jaqueira encontraram-se domingo os clubs America e Torre. O campo estava com uma assistencia bem pequena. Num ambiente de pouco interesse verificou-se o encontro dos segundos quadros terminando com a victoria do Torre pela marcação de dois tentos a um.

Pouco depois iniciou-se o jogo principal, alinhando-se os dois preliantes. Com o apito do sr. Argemiro Felix teve inicio a peleja que registrou a conquista do primeiro tempo do America. O mesmo foi obtido por intermedio de Marinheiro. Esse score foi depois augmentado para dois, e modificado para dois a um com a conquista do unico tento do Torre por intermedio de Lula.

Com esse feito o quadro do Torre vem combater seriamente a turma esmeralda e ao fim do primeiro tempo ha uma visivel falta na area penal. A punição foi entregue a Mario Mattos que errou o alvo perdendo uma opportunidade excellente.

No segundo tempo o Torre atacou seriamente o quadro do America, mas Heitor salvou o seu club de varias aperturas. E foi por isto que os americanos mais confiantes, conseguiram num assedio decorrente de descuido dos zagueiros rubros o seu terceiro tento e assim encerando a partida.

O juiz conduziu-se bem. A unica restricção a ser feita cabe a maneira de como estava agindo o zagueiro Allemão. Por duas vezes, apesar de admoestado, investiu com o pé contra dois jogadores rubros.

O Torre deu uma prova de vida. Foi ao campo e não fez feio.

O FLAMENGO VENCE O FLUMINENSE

Um score de 2 x 0 conseguido num campo completamente alagado

RIO, 12 (A. M.) — O jogo realisado entre o **Flamengo** e **Fluminense** despertou grande interesse apezar das chuvas. O embate verificou-se debaixo dum violento temporal e assistido por um publico relativamente numeroso.

A victoria do **Flamengo**, conseguindo dois goals contra nenhum de seu adversario, foi merecida.

UM CAMPO ALAGADO

O campo completamente alagado fez com que o desenrolar do jogo fosse fraco de technica apezar do enthusiasmo dos contendores.

Leonidas, batendo uma falta do adversario na area do tricolor, assignalou, aos sete minutos de jogo, com um forte tiro rasteiro, o primeiro ponto.

O segundo ponto do **Flamengo** foi conquistado pelo player Nelson.

O juiz Roberto Porto, expulsando Leonidas do campo, não agradou. O gesto foi sem um motivo justo.

OS TEAMS

O rubro-negro controlou a partida. Fausto jogou esplendidamente. O goal do **Flamengo** esteve sob a guarda de Yustrich. Dominoro e Marin actuaram como backs. A linha media estava formada de Otto, Fausto e Sá. Os demais players eram Caldeira, Alfredo, Leonidas, Nelson e Jarbas.

O **Fluminense** apresentou-se com Batistaes, Hélio, Orozimbo, Marcial, Brant, Ivan, Sobral, que foi substituido por Vicentino, Moran, Raul, Romeu e Hercules.

SPORT CLUB DO RECIFE

O departamento de Sports Terrestres está convidando os amadores abaixo para um treino amanhã, em seu campo social, pelas 5 horas, fazendo lembrar aos mesmos o proximo jogo de campeonato com o Tramways, havendo permeite para os mesmos hoje como de costume:

Munis — Bucrasio — Santos — Brans — Fernando — Morais — Estacio — Capi — Ernesto — Mulatinho — Nilo — J. Morais — Horacio — Geraomino — Amarino — Ruy — Arsenio — Severino — Orozimbo — Moura — Ademar — Uchôa — Allemão — Heraldo — Rivaldo — Amaury — Waldemar — Ferreira — Guilherme — Rodolpho — Severino — Geofredo — Mitra — Marcilio — Viola — Pedro — Franzé — Officios — Chiquinho — Zezinho — Paiva — Ademir e os demais amadores que desejarem comparecer.

FOI TRANSFERIDO O JOGO DO VELEZ NO RIO

RIO, 12 (A. M.) — O jogo de Velez foi transferido para amanhã devido ao temporal.

O JOCKEY CLUB DE PERNAMBUCO

E OS SEUS ELEMENTOS DE MAIOR VALIA

Antonio DIAS

(Para o DIARIO DE PERNAMBUCO)

Falámos noutro dia sobre a necessidade de attrahirmos Romeu Medeiros ás funcções hyppicas do *Prado da Magdalena*, e, concluimos agora o trecho principal a respeito da ausencia deste velho *turfmen*, objectivando o aproveitamento de uma força que vive arredada do nosso convivio sportivo.

Lembráramo-nos appellar — e aqui o reforçamos. Falam os operosos *turfmen* Frederico V. Sohsten, Antonio Leite d'Amorim, Arthur Meira Lima, dr. Pedro A. Teixeira, Arthur Dubeux, Luciano Costa, Gilberto Carvalho, Ulysses Corrêa, Frederico Drechsler, Antonio Pereira, dr. Monteiro de Moraes, dr. Orlando Aguiar, Alberto Vianna e todos os demais que formam a phalange destemerosa, e distincta do *Jockey Club de Pernambuco*, para em conjuncto tecerem a rêde de fidalgas malhas com a qual se deva colher o velho companheiro de lutas sportiva, que nada justifica continuar arredado das competições que se travam no *Campo do Lucas*, a que o seu nome deu tanta evidencia com as suas chronicas.

Grandes, muito grandes mesmo têm sido os esforços e as abnegações dos que estão á frente dos destinos do *Jockey Club* e, mais sobrecarregados hão de ficar com a transformação porque ha de passar o *Prado* no Recife, para se justificar a necessidade de attrahir para esse grande emprehendimento todos os que representem forças de incontestavel merecimento, como não ha a negar o é Romeu Medeiros através de todo o seu passado.

Subtenda-se desde logo, e com as melhores disposições que o nosso empenho, como o nosso proposito em volta desse caso, é tão somente filho do desejo do progresso do *turf* no Recife pelo qual temos verdadeira predilecção, e não por qualquer outro motivo de ordem reservada, qual seja por exemplo a intenção de falar mal ou censurar aquelles que dirigem as funcções sportivas do nosso centro hyppico.

Cabe até accentuar aqui que nós somos dos que não tem poupado elogios á louvavel pertinacia com que um punhado de *turfmen* tem mantido as funcções turfisticas do nosso *Prado*; e porque assim o tenhamos feito, e porque assim o desejamos, mais razão se nos offerece para tentarmos approximação de todos que nos pareçam, pelo seu presente ou pelo seu passado, elemento de valia para o progresso do hyppismo no Recife.

Accentuando, pois, novamente, que nenhum proposito alimenta para desconsiderações ou desintelligencia, mas, tão somente, desejo de harmonia e congraçamento no seio da familia que se interessa pelo progresso do *Prado do Lucas*, na Magdalena, aqui deixo o anseio de que em breve se abracem num fraterno amplexo todos que por qualquer modo tenha contribuido para a grandeza do renome hyppico de Pernambuco.

N' este o nosso principal objectivo.

10|10|935.

CLUB CYCLISTA DO ZUMBY

A directoria do **Club Cyclista do Zumby** está avisando ao publico que o campeonato interno de cyclismo deixou de se realizar por não ter comparecido os corredores escalados pela commissão technica, um pareo da turma B e o da turma A, tendo sido porem realizado uma da turma B, o qual infelizmente, teve que ser interrompido e consequentemente annullado devido a uma procissão que se realizou na Torre, não tendo sido por isso, possivel aos corredores completarem o percurso official.

Esta directoria lamenta profundamente o accidente de que foi victima o seu associado e corredor sr. Francisco Brayner Rangel, acidente este, motivado pela invasão da pista por parte da assistencia.

Domingo deixa de haver corridas, pelo motivo de no sabbado esta directoria promover um **Baile de Verão** para recepcionar os seus associados em sua séde.

Somente no dia 25 do mez corrente com um programma especialmente organizado, se realizará o mesmo campeonato.

CLUB NAUTICO CAPIBARIBE

Estão sendo convidados pelo **Club Nautico Capibaribe** os seguintes athletas a comparecer amanhã, ás 6 ou 15 horas, no campo dos Afflictos, afim de serem iniciados os treinos para o III Campeonato Pernambucano, a ser realisado no proximo mez de novembro:

Romulo Figueiredo, Henrique Vieira, Afranio Montenegro, Carlos Guimarães, Octavio Moraes, Nilton Medeiros, Felinto C. Barretto, Manoel Britto, Roberto Rosa Borges, Frederico Carvalheira, Hilario Cunha, José Alcides da Luz Filho, Edgard Bezerra Leite, Luiz Brotherhood, Roberto Aires, Renato Ribeiro, Octavio Rosa Borges, Euclydes Bandeira, Benoni Pereira de Sá, Gildo Antunes, Rivaldo Gissner, Fernando Cruz, Ernani Granville, Fernando Bandeira, Rosaldo Cavalcanti, Edson Lima, T. M. Pollok, Herbert Freire, Luiz Collier e os demais que queiram comparecer.

A REPRESENTAÇÃO DO BRASIL NAS CORRIDAS AUTOMOBILISTICAS DE BUENOS AIRES

RIO, 12 (A. M.) — O ministro da Viação autorizou o funccionario Romeu de Miranda e Silva para chefiar a delegação que representará o Brasil nas corridas de automoveis de 18 do corrente, em Buenos Aires.

A "Casa Mauthe"

dispõe de uma linda collecção de despertadores da afamada marca MAUTHE.

Completo sortimento de fornituras para relogios.

Domingos Fidalgo & Cia.

Rua Larga do Rosario 116

DIARIO DE PERNAMBUCO

TODOS OS SPORTS

Enfrentam-se hoje os lutadores Floriano Peixoto e José Russineck

A peleja á noite no Campo da Jaqueira

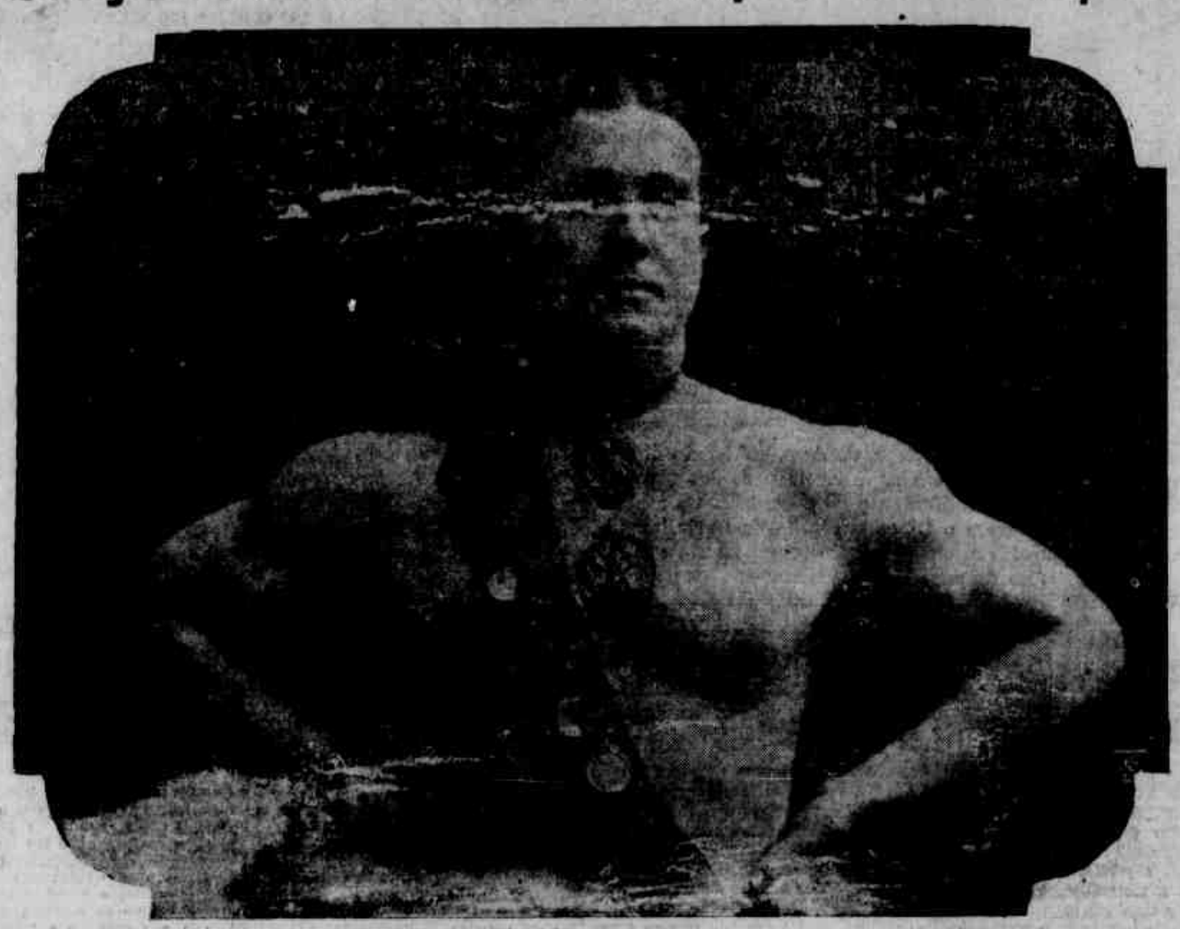

Floriano Peixoto que lutará hoje a noite com Russineck no campo do Tramways

Ha muito tempo que no Recife não se realiza uma luta romana capaz de despertar interesse do povo.

Anteriormente quando o athletismo e jogos sportivos não tinham tamanho desenvolvimento entre nós, Recife assistia vez por outra, lutas verdadeiramente sensacionaes. E Floriano Peixoto, então residente aqui, era a barreira que nunca ruia e que se antepunha sempre deante dos mais ousados lutadores.

RUSSINECK x FLORIANO

Ha cerca de vinte dias tivemos a visita de Russineck, lutador bem conhecido que de volta d'uma viagem ao Rio aproveitando sua estadia nesta capital desejava medir-se com qualquer athleta, em qualquer luta.

Foi alem o desafio de Russineck. Apontou o nome de Floriano, actualmente residindo na sua terra, Maceió, e lançou um repto á sua bravura, á sua coragem.

O filho do grande marechal de ferro, embora arredio do nosso meio, não se intimidou do desafio, acceitou-o e hoje vae medir forças com o seu antagonista, que aliás não é um nome desconhecido nos meios sportivos do paiz.

José Russineck o rival de Floriano Peixoto

Em diversos jornaes do Rio temos lido as melhores referencias a performance e combatividade de Russineck. Diversos teem sido as suas victorias sobre varios adversarios de classe. No box, na luta livre, elle se ha distinguido.

FLORIANO E' UM NOME FEITO

De Floriano não se precisa bordar commentarios. E' um nome feito. Mesmo assim e aproveitando a sua presença hontem nesta redacção quando veiu nos trazer seu convite para a luta de hoje, e porque o interpelassemos sobre as referencias feitas pelo seu competidor contra sua pessoa solicitou-nos a publicação do seguinte:

— "Li as referencias feitas pelo Russineck sobre mim. Lamento a sua precipitação por saber que desconhece, completamente, a minha vida sportiva. Vem dahi as suas affirmativas graciosas.

AS LUTAS COM BALDI E LEON RUSSO

Os casos de Baldi e Leon Russo, por elle mencionados, não são sem a nenhuma importancia que o meu adversario suppõe.

Quando lutei com Leon Russo, isso ha nove annos passados, estava elle em perfeita forma, e, não sou culpado que depois de vencido se lhe queiram emprestar aquillo que não animou a qualquer outro, enfrental-o.

Baldi, o outro rival que ruiu aos meus pés, tinha 138 kilos. Para derrubar semelhante peso não é possivel fazel-o com a facilidade que presume Russineck.

A minha primeira luta em publico foi no Pavilhão Internacional, na Avenida Central no Rio de Janeiro, enfrentando Shackmann, da troupe do famoso Ponce.

Aqui no Recife lutei com Angelo Rodrigues, derrotando-o. Rodrigues aqui chegára com os louros da sua victoria sobre Firpo, o argentino. Lutei ainda com Noel Bordelau, Ricebardeo italiano Macetti. Esse conseguira levantar um campeonato na Argentina. Trazia essa bôa fama como credencial.

"PORQUE LUTAREI COM RUSSINECK"

Todas essas victorias foram obtidas sem alardes e sem diminuir por qualquer hypothese o meu adversario. Dahi o conceito que desfructo em todos os Estados onde tenho andado dirigindo centro de cultura physica.

Hoje lutarei com Russineck e só o faço; primeiro, porque foi desafiado; segundo, porque não appareceu um moço para responder ao seu desafio; terceiro, porque sou brasileiro e não me conformo em ser desafiado por um estrangeiro e ficar de braços cruzados. Fosse elle um brasileiro, e eu não me bateria.

Póde dizer pelo DIARIO que serei como sempre um combatente honesto."

A peleja terá logar no campo do Tramways, hoje á tarde. O local está convenientemente preparado. Haverá antes, uma partida preliminar de foot-ball entre os teams juvenis do Tramways e Sport Club do Recife.

Communicam-nos que os ingressos para a grande peleja de hoje são populares. Archibancadas, 3$300; geraes 2$200.

Merece do nosso publico toda attenção o gesto dos encarregados da peleja com a estipulação minima dos preços de ingresso.

DESAFIO AO VENCEDOR DA LUTA FLORIANO-RUSSINECK

Esteve hontem em nossa redacção o sr. Durval de Queiroz Carneiro, dentista nesta cidade e professor de cultura physica. Em palestra disse que desafia o vencedor da luta de hoje, entre Floriano Peixoto e Russineck, para um encontro de luta livre nesta cidade.

O amador Durval Carneiro pretende fazer uma demonstração de luta livre, ou ataque e defesa. Trata-se dum elemento local conhecido nos nossos meios sportivos. Estudou jitsu-tsiu" na America do Norte com um especialista e no Estado do Pará com o conde Coma.

E' por intermedio da imprensa que o sr. Durval Carneiro desafia o vencedor da luta de hoje para um encontro de luta livre, em hora e dia que serão previamente marcados.

CONCURSO DE NATAÇÃO

O "FLAMENGO" VENCE AS COMPETIÇÕES

RIO, 12 (A. M.) — O dia de hontem foi magnifico para o Flamengo que venceu todas as competições de natação do concurso da primavera.

A Liga Pernambucana Contra a Mortalidade Infantil recebe em sua Séde á Rua da Saudade, 129, as dadivas para a semana da creança

O Vasco da Gama obtem um grande triumpho sobre o Velez

3 x 2 foi o score da victoria

RIO, 12 (M.) — Realizou-se hoje a noite o grande match internacional entre o Velez que ora nos visita e o Vasco da Gama.

O jogo teve uma assistencia incalcuavel. O Vasco não encontrando a resistencia que era esperada, abateu o grande club argentino pelo score de 4x2. No "cliché" vê-se a embaixada do "Velez" inclusive o quadro de jogadores assim constituido: Rotman; Olano; Desá; Pelizarri; Garcia; Sanz; Reta; Dedovitz; Cosso; Euber e Fernandez.

CENTRO S. DO PINA

De ordem do presidente são convidados todos os socios para uma sessão hoje, ás 20 horas, em sua séde social, á rua José Mariano n. 19.

Brilhante foi a victoria da guarnição do Nautico

A prova eliminatoria de 5.000 metros promovida pela Federação Pernambucana de Desportos

A guarnição do Nautico que levantou domingo a primeira eliminatoria para o classico "Estados Unidos do Brasil"

Club Nautico Capibaribe confirmou domingo, de modo brilhante, a sua estrondosa victoria no pareo de 5.000 metros com yole a oito remos, quando disputou o classico Governo de Pernambuco, tendo como competidores o Baroso e o Sport.

Domingo, por determinação da Federação Pernambucana de Desportos, realizou-se na bacia do caes do porto a primeira eliminatoria para escolha da guarnição que disputará no Rio o maior pareo nacional, em disputa do classico ESTADOS UNIDOS DO BRASIL.

Foram concurrentes do Nautico os mesmos clubs e as mesmas guarnições que haviam disputado o classico Governador de Pernambuco.

O INICIO DA PARTIDA

A partida iniciou-se com atrazo de uma hora e verificou-se na ilha do Pina. Ao signal as yoles do Nautico e do Barroso tomaram a deanteira Para atraz ficou logo a yole do Sport que se viu obrigada a não proseguir na peleja.

Quando as yoles deanteiras chegaram em frente ao armazem da Great Western, o Nautico levava ponta sobre o Barroso. Em frente á Policia Maritima, essa deanteira estava mais accentuada porque as duas yoles havia differença de dois barcos. E assim essa posição foi ficando melhor garantida, de sorte que á chegada a turma alvi-marron estava numa grande distancia atraz da alvi-rubra.

A victoria da turma do Nautico foi brilhante e confirmou de modo irreforquivel aquella primitiva victoria do classico Governo de Pernambuco.

Viver ao ar livre faz bem á saúde

— A —

MALHARIA IMPERATRIZ

vende os "Maillots" mais baratos, resistentes e elegantes

Nadadoras, athletas e todos que praticam os sports preferem os artigos da

MALHARIA IMPERATRIZ

porque são incontestavelmente os melhores

PREÇOS DO FABRICANTE AO CONSUMIDOR

Grande e variado sortimento de sapatos, toucas, roupões, capas pelos ultimos figurinos

Acceitam-se encommendas sob medidas de qualquer modelo que lhe seja apresentado .-. Entrega dentro de 24 horas

Bonificação: Durante o mez corrente 10 °/₀ nas compras de artigos balnearios superiores a 1000$000

RUA DA IMPERATRIZ N. 102

DATA INCORRETA

PELOS MUNICIPIOS

LIMOEIRO

LIMOEIRO, 11 (Do correspondente) — CONEGO PINTO — Limoeiro catholico commemorou solennemente a passagem do primeiro centenario do vigario Pinto, occorrido a 3 do corrente. O conego Pinto foi vigario de Limoeiro mais de cincoenta annos. Aqui nasceu e morreu, tendo baptisado e casado quasi todas as familias que residem nesta cidade. Morto, o seu enterro teve um acompanhamento nunca visto. Mesmo pessôas de outro crêdo fizeram questão de pegar na alça do ataude que o conduzia á sepultura. Era estimadissimo.

O povo, numa cruzada merecedora de todo applauso, fez um memorial para apresentar á Camara Municipal, solicitando se dê á rua Waldemar Lima, nossa principal arteria, o seu nome.

No Alto de S. Sebastião foi inaugurada uma escola publica parochial que recebeu o nome de *Escola Vigario Pinto*. O acto, que foi solemne teve o comparecimento do sr. Raymundo Moura, prefeito do municipio, do padre Fernando Passos, vigario da freguezia, do prof. Antonio Villaça, director da Instrucção, e do representante da *Gazeta*, prof. José Lourenço.

FOOT-BALL. — Em disputa do presente campeonato inter-municipal, bateram-se, no domingo, 4, as selecções de Limoeiro e de Goyanna, saindo victoriosa a primeira pela contagem de 2 x 1.

CONGRESSO DOS PREFEITOS — Tomou parte no congresso dos prefeitos o sr. Raymundo Moura, prefeito do municipio, onde se empenhou em resolver casos attinentes á vida do municipio.

O sr. Raymundo Moura apresentou interessantes suggestões relativas á cobrança de impostos atrazados entre os contribuintes pobres e a taxação do commercio ambulante que ora vae tomando conta das feiras com sensivel prejuizo para os commerciantes estabelecidos.

Essas suas theses foram bem recebidas pela assembléa.

PELO COLOMBO — Esta sociedade empossará festivamente, no dia 31 deste, as suas directorias eleitas que terão de regar os destinos da mesma no periodo social de 1936-1937, ficando assim constituidas:

MASCULINA — Presidente — Paulo José do Amaral; vice-dito — José do Amaral Falcão; 1.º secretario — Adaucto de Oliveira Cavalcanti; 2.º dito — Sylvio Gomes Leal; orador — prof. José Lourenço; vice-dito — dr. Cicero Barretto; thesoureiro — Julio de Andrade Lima; vice-dito — Antonio da Costa Guerra; director dos sports — Heraclyto Pinheiro; vice-dito — Sebastião Gomes da Silva; fiscal — Ernestino de Oliveira Cavalcanti; bibliothecario — Frederico Germani de Azevedo. Commissão consultiva: Sebastião Miguel, Sebastião Falcão, José Laime.

FEMININA — Presidente — d. Livia Barros; vice-dita — Guiomar Badejo; 1.ª secretaria — Maria A. do Amaral; 2.ª dita — Maria da Paz; oradora — Maria de Lourdes Cavalcanti; vice-dita — Maria Netto; thesoureira — sra. Lucia Lima; d. sports — Neusa Cadena; fiscal — Djanira Coutinho; bibliothecaria — Maria de Lourdes Pires.

Para aquellas solennidades foi organizado o seguinte programma:

A's 5 horas, salva de 21 tiros. A's 20 horas, sessão magna, presidida pela directoria de honra — Inauguração dos melhoramentos introduzidos na séde — Entrega das medalhas ao *team* vencedor do campeonato interno de 1935. Finalisando o programma, terá inicio uma *soirée* dansante ao som da *Jazz Academics* que se prolongará até á madrugada do dia seguinte. Não será exigido traje de rigor.

CASAMENTO — Realizou-se na Capella de Vertentes do Heraclio o enlace matrimonial da senhorita Finha Heraclio do Rego, filha do sr. João Heraclio do Rego, já fallecido, e de sua esposa, sra. Josepha Duarte Heraclio do Rego, com o dr. Severino Gumercindo de Azevedo, ex-prefeito de Surubim, e filho do sr. João Florentino de Azevedo e de sua esposa, sra. Anna Oliveira de Azevedo. Foi celebrante o padre Antonio Gonçalves, vigario de Surubim.

Foram paranymphos, por parte da noiva, o dr. José Epiphanio de Azevedo e esposa e o dr. Antonio Heraclio do Rego e a senhorita Heraclito do Rego e por parte do noivo o sr. Manoel Barretto e esposa e o sr. Francisco Heraclio do Rego e esposa.

ANNIVERSARIOS — Completou annos no dia 3 de outubro o sr. Francisco Heraclio, membro do directorio do P. S. D. e grande fazendeiro neste municipio.

— Fez annos a 30 de setembro, o sr. Jeronymo Heraclio, presidente da Camara Municipal.

— Na mesma data o sr. Getulio Mendes, industrial e vereador á Camara Municipal.

— No dia 2 do corrente ozr. Antonio Netto, industrial nesta cidade.

SOBRE OS MARES BALTICO E DO NORTE, A CAMINHO DA FINLANDIA

Oscar de Graça FAGUNDES

(Redactor dos "Diarios Associados")

BORDO DO ARIADNE, 29 de setembro (Via aerea) — Após cruzarmos uma parte do Mediterraneo, ainda no Zeppelin, começamos a ver terra, contemplando assim, o surprehendente panorama que se descortinou a nossos olhos, vendo, de um lado a Suissa e do outro a Allemanha, até chegarmos ao aeroporto de Friedrchshaven, onde desembarcamos, feita uma manobra que não durou mais que 10 minutos, com a satisfação, não só de ter realisado um dos sonhos da minha vida como tambem, a boa nova transmittida pelo commandante Von Schiller de ter batido o recorde do tempo da travessia.

Ahi termino a minha chronica da viagem pelos ares para encetar a descripção da parte que percorri até hoje, 29.

A's 9.35 horas tomei um rapido para Frankfort, onde desembarquei ás 16.30 horas, permanecendo nessa grande cidade até as 24 horas, quando retomei o caminho rumo a Berlim, desembarcando nessa colossal metropole ás 8.30 horas de 22, sendo-me dado antes o prazer de conhecer, na passagem, os importantes centros industriaes de Stuttgart, Darwstad, Ulm e outras tantas, cujos productos são conhecidos ahi no Brasil.

UM CICERONE INSUBSTITUIVEL

Nessa 1.ª etapa venci um percurso de 935 kilometros de trem, nas modelares estradas de ferro allemãs.

Foi meu primeiro ponto de contacto o Bristol, hotel da aristocracia do qual tomei como ponto de referencia até pôr-me em ligação com o nosso patrico consul Gaelzer Netto, operoso chefe do escriptorio de informações do Brasil e prestimoso util e serviçal, para com todos os brasileiros que teem a ventura de aqui o conhecerem.

Graças aos prestimos desse insubstituivel cicerone, tive logo a suprema ventura de saborear o café genuino da nossa terra, cousa que eu não via desde que cheguei a Friedrichshaven! E' o primeiro gesto de boas vindas que elle dá a todos quanto introduzidos no confortavel escriptorio da nossa propaganda.

Como installação, não se poderia desejar melhor, faltando apenas um pouco de boa vontade dos governadores de alguns dos nossos Estados para que com os seus productos, o Brasil esteja condignamente representado, exhibindo o que tem de bom, e da facil collocação na Allemanha.

Levado pela bondade do consul Gaelzer Netto, percorri alguns trechos de Berlim, onde, justamente, tudo é colossal!

A CAMINHO DE STETTIN

Tendo deveres a cumprir, com pesar deixei a Allemanha, rumo a Stettin onde cheguei após vencer uma distancia de 136 kilometros em pouco menos de 120 minutos.

A's 16 horas, após umas tantas exigencias da Alfandega, pude alojar-me a bordo do magnifico "Ariadne", vapor de 2.950 toneladas, com 14 milhas de marcha, e no qual tudo é perfeito, limpo e de extrema commodidade, inclusive a sua estabilidade, apezar de viajar no Mar do Norte, quasi sempre com suas vagas agitadas.

Encontrei aqui um modelo para o nosso Lloyd, suggerindo a organização de uma linha entre Santos e Rio dotando-a com vapores nos moldes do "Ariade" que, apezar de construido em 1914, dá a impressão de ser de recente construcção.

NAVEGANDO NO FOLFO DE BOTHNIA

Com um percurso de 780 milhas, tantas são as que distam de Stettin a Helsinki, a passagem ida e volta para turistas, custa apenas 95 marcos registrados equivalentes a 35$.

Além de tudo isso, tenho a salientar ainda, o magnifico passadio a bordo no qual o passageiro encontra em cada refeição uma variedade de 30 (trinta) pratos das mais finas iguarias, sem que é o proprio passageiro que se serve, escolhendo os do seu agrado e indo fazer sua refeição no logar designado.

Finda essa refeição são os mesmos servidos de um prato constante de beefs, etc., fructas ou doces.

Todo o serviço de bordo é attendido por senhoras, apresentando-se irreprehensivelmente trajadas as que servem no salão de refeições.

A's 8 horas navegavamos no Golfo de Bothnia passando á vista de Reval, capital da Esthonia e importante centro industrial facil de identificar-se pelas suas tres dezenas ou mais, de gigantescas chaminés, lançando grossos rolos de fumo, que tornaram impossivel a visibilidade algumas horas depois do seu apparecimento e que a contemplamos mais tarde, quando ancoramos no seu porto, de grande movimento.

Dentro de poucas horas attingiramos Helsinki, e assim aqui fico.

Cooperativa medico dentaria de Olinda

A SUA PROXIMA INAUGURAÇÃO

Está em organização em Olinda uma cooperativa medico-dentaria.

A' frente da iniciativa estão os drs. Amaro Magalhães e Costa Pereira, medicos residentes na visinha cidade.

A nova sociedade será installada, ali, no predio 132, á rua 27 de Janeiro.

Visa a nova sociedade facilitar aos seus socios tanto as consultas como o tratamento de que cada um ou pessôa de sua familia venha a necessitar.

O corpo clinico será assim constituido: dr. Amaro Magalhães — doenças da pelle, venereas e syphilis; dr. Costa Pereira — doença da creança; dr. Cardoso da Silva — cirurgia; dr. Annibal Leal — partos; dr. Victor Fernandes — clinica dentaria; dr. J. Fernandes — analyses de laboratorio; dr. Aguinaldo Lins — Raios X; e dr. Aurina Costa — doenças das vias respiratorias e applicação do Pneumotorax, nos casos indicados.

A inauguração da Cooperativa Medico-Dentaria de Olinda será realizada no proximo dia 18.

Educação e Instrucção

SOCIEDADE ACADEMICA DE ANATOMIA "BENJAMIN BAPTISTA"

Realiza-se hoje, ás 14 ½ horas, na Sociedade Academica de Anatomia Benjamin Baptista, uma sessão ordinaria, para a qual estão sendo convidados todos os socios.

SOLICITADAS

Enrico Barbosa
e
Beatriz Valengueiro Barbosa

participam o nascimento do seu primogenito ARY.

Pau d'Alho, 10 de Outubro de 1936.

FESTA AZUL

A Commissão da "Festa Azul" agradece penhorada o concurso das pessôas que cooperaram para o realce da mesma, muito especialmente ao Snr. Alfredo Medeiros, Maestro Nelson Ferreira, Bando Pernambucano, as irmãs Ferreira, D. Rozilda Castellar, Madame Bandeira de Oliveira, senhorita Maria Menezes, o jovem Claudio Menezes e as sympathicas alumnas de Miss Gatis. Desejamos deixar bem patente os nossos agradecimentos a imprensa do Recife e ao Radio Club de Pernambuco pela maneira fidalga pela qual acolheram a nossa festa.

Recife, 12 de Outubro de 1936.

A Commissão.

SALVE 13 DE OUTUBRO DE 1936

Querida filha Marilia Noemia de Albuquerque

Sonhei a noite passada que colhias uns ramalhetes de rosas brancas margaridas, violetas e amor perfeito. Despertei era o romper da aurora, ouvia os gorgeios dos passarinhos, lembrei-me daquella data feliz em que tu viestes aos meus braços até hoje tem sido o anjo feliz da minha existencia.

Minh'alma sorriu de alegria ajoelhei-me rogando ao nosso bom Deus pela tua felicidade filha querida com o coração repleto de alegria abençôa-te. Abraça-te tua mãe

Vicencia de Albuquerque.

Avisos e Editais

ASSOCIAÇÃO DE COMMERCIANTES RETALHISTAS

Assembléa geral extraordinaria para tomar conhecimento da renuncia do presidente do Conselho administrativo e renuncia da maioria dos directores

1.ª CONVOCAÇÃO

De ordem do snr. Presidente do Conselho Fiscal, convido todos os associados para a sessão de Assembléa Geral Extraordinaria a realizar-se ás 19 ½ horas do dia 13 do corrente (terça-feira), afim de tomar conhecimento da renuncia do corpo administrativo, eleição e posse dos novos dirigentes, sendo assumpto de magna importancia, encarece o snr. Presidente o comparecimento de todos os associados em gozo de seus direitos.

Recife, 8 de Outubro de 1936.

José Tacito da Frota Alves,

1.º Secretario do Conselho Fiscal.

HIGH. CHIEFTAIN

AVISO

Tendo o paquete acima terminado a sua descarga para os armazens 2 e Frigorifico das Docas, venho por intermedio da presente communicar a todos os recebedores de carga geral pelo mesmo, que só acceitarei qualquer reclamação sendo a mesma feita dentro do prazo de 3 (tres) dias a contar desta data.

M. Naughton Rumbo
Agente.

O valor do seu anuncio depende do quanto o leem. Annuncie no DIARIO.

UMA MARAVILHA

A sua machina de escrever está velha? Procure a Officina Mechanica "PROGRESSO". A unica que pode fazel-a nova, porque dispõe de peças para todas as marcas de machinas de escrever, Calcular e Registradora.

Serviços feitos pelos mais modernos processos Norte-Americanos.

SAMARCOS & QUIRINO

Rua Visconde de Itaparica n. 164 (Antiga do Apollo) — Recife

PENHORES ?

Procure a casa "MOREIRA" a unica que offerece melhor offerta e cobra menor juro. Acceitemse por conta de suas cautellas qualquer importancia. Rua das Laranjeiras n. 26.

Joaquim Moreira da Silva Junior

DOENÇAS DO ESTOMAGO, FIGADO E INTESTINOS
SAL DE CARLSBAD
FRANCISCO GIFFONI & CIA. - RUA 1.º DE MARÇO, 17 - RIO

CASA FUNERARIA BAPTISTA

Rua da Conceição N. 22 - Phone 2463

Casa de primeira ordem

Perfeita organisação em serviços funerarios, no que ha de mais moderno. MATERIAL COMPLETAMENTE NOVO.

Encarrega-se de fazer enterros de todas as classes, do mais modesto ao ALTO-LUXO, como: Ataudes entalhados, envernisados de metal, forrados de lindos velludos da melhor qualidade que existe; em preto, roxo e branco.

Ataudes proprios para EMBALSAMAMENTOS chegados da America do Norte em madeira, METAL, BRANCO e BRONZE, forrados a metal, chumbo e sêda com vidros e alças em toda extensão.

Dispõe de Egas modernas e castiçaes de metal para emprestimos.

Stock permanente de finas corôas de metal e biscuit, de todos os tamanhos, preços e qualidades sem competencia.

Dispõe de automovel de LUXO, além de dois outros para cada classe.

TUDO NOVO E DO QUE HA DE MAIS MODERNO

ABRE-SE A QUALQUER HORA DA NOITE

PREÇOS SEM COMPETENCIAS

AVISOS FUNEBRES

CONVITE

NATALIA DE OLIVEIRA ALEXANDRINO (NATA)

TRIGESIMO DIA

Joaquim Alexandrino e filho, Antonio M. d'Oliveira, irmãs e esposa (ausentes), José Alexandrino e familia (ausentes), Martiniano Alexandrino e familia, Samuel de Oliveira e familia, Maria Oliveira dos Santos e Francisca Bezerra de Medeiros, ainda contristados pelo fallecimento da sua inesquecivel NATA, convidam os seus parentes e amigos para assistirem ás missas que mandam rezar pelo eterno descanço da sua alma, no dia 13 do corrente, ás 7.30 na matriz de Gravatá e ás 8 horas no Convento de S. Francisco, nesta cidade.

Agradecem de antemão a todos que comparecerem.

MANOEL CORNELIO DA FONSECA LIMA (MAJOR)

SETIMO DIA

Francisco Cornelio da Fonseca Lima Jnr., senhora e filhos, Luiz Cornelio da Fonseca Lima, senhora e filhos, João Evangelista da Fonseca Lima, senhora e filhos, Antonieta da Fonseca Borba Carvalho e filhos, Vicente Gomes de Mattos, senhora e filhos, Benjamin Ramos e senhora, Ubaldo Gomes de Mattos, senhora e filhos, Gonçalo Pereira Lima, senhora e filhos, Julita Lessa Ferreira da Fonseca Lima, viuva do Dr. José Cornelio da Fonseca Lima e filhos e Francisco Lessa Ferreira, convidam seus parentes e amigos para assistirem ás missas que mandam celebrar pelo descanso eterno de seu querido irmão, cunhado, tio e sobrinho, MANOEL CORNELIO DA FONSECA LIMA, quarta-feira 14 do corrente ás 8 horas, na Matriz da Boa-Vista e na Igreja de Tigipió.

Antecipadamente agradecem.

SYLVIO GAMA FISCHER VIEIRA

SETIMO DIA

Ernesto Fischer Vieira e familia, Arthur Gama Fischer Vieira e esposa, Piccolino Fischer Vieira e familia, Castor Carneiro de Freitas Gama e familia (ausentes), Ceciliana de Freitas Gama (Madre Gama), (ausente), Severina Pinto (Vina) e Manoel Orlando de Macêdo, dolorosamente compungidos pela perda irreparavel de seu querido SYLVIO, convidam os parentes e amigos a assistirem á missa que em repouso de su'alma mandam celebrar na igreja de Santa Cecilia no proximo dia 14 ás 7 horas.

A todos os que comparecerem a este acto de religião e caridade, sua immoredora gratidão.

BRONCHITE ASTHMATICA E ACCESSO DE ASTHMA
PO INDIANO
PARA OS CASOS CHRONICOS:
GOTTAS INDIANAS
FRANCISCO GIFFONI & CIA. - R. 1.º DE MARÇO, 17 - RIO

Commercio — Finanças — Informações Geraes

MERCADO DO CAMBIO NA PRAÇA

Os Bancos não funccionaram por ter sido hontem dia feriado.

MERCADO DE CAMBIO EM LONDRES

LONDRES, 12 (Comtelburo).

	Hoje	Anterior
Disponivel.		
Noticias Intermediarias — Termo.		
LONDRES s/Nova York a vista	Calmo	Estavel
Genova á vista		
Madrid á vista	6.44	6.47
Paris á vista	6.94	6.87
Lisbôa á vista	6.60	6.62
Berlim á vista	6.60	6.63
Amsterdam á vista	6.57	6.60
Berne á vista	6.53	6.56
Bruxellas á vista	6.59	6.62

Afrouxou depois da abertura devido liquidação mas tornou a recobrar devido os requerimentos do commercio.

TERMO AMERICANO — *Disponivel* baixa 3 pontos *Termo* baixa 2 a 3 pontos

MERCADO DE ALGODAO EM NOVA YORK

O dia de hontem foi feriado em Nova York, pelo que não funccionou o mercado de algodão.

MERCADO DO ALGODAO EM LIVERPOOL

LIVERPOOL, 12 (Comtelburo).

	Hoje 12.30 p. m.	Anterior
Mercado	por £ 8 4.90.3|4 0	4.90.3|4
Pernambuco Fair	por £ L 93.12 L	93.12
Mocó Fair	por £ P N|C P	N|C
American Fully Middling	por £ P 105.00 P	105.12
American Future Janeiro	por £ Rea 110.12 Rea	110.12
" " Março	por £ M 12.10 M	12.10
" " Maio	por £ Pl 9.30 Pl	9.18
" " Julho	por £ P 21.30 P	21.20
São Paulo Fair	por £ B 20.15 B	20.15

COTAÇÃO DE TITULOS NA BOLSA DE FUNDOS PUBLICOS

Hontem feriado nacional, a Bolsa de Titulos não abriu, nem funccionaram os mercados dos diversos productos.

MOVIMENTO MARITIMO

VAPORES ESPERADOS

Mez de outubro

HOJE — *Duque de Caxias*, de Manáos e escalas; *Siqueira Campos*, de Hamburgo e escalas.

14 — *Bagé*, de Santos e escalas; *Itaquicé*, de Belém e escalas.

15 — *Affonso Pena*, de Porto Alegre e escalas; *Prudente de Moraes*, de Belem e escalas; *Itahité*, de Porto Alegre e escalas.

16 — *Santos*, de Buenos Aires e escalas; *Itaquera*, do sul.

17 — *Itaquera*, de Cabedello.

19 — *Persier*, de Antuerpia.

.. — *Kerguelen*, do sul.

21 — *Itanagé*, de Belem e escalas; *Raul Soares*, de Santos e escalas.

22 — *Itapé*, de Porto Alegre e escalas; *Mylarina*, de Buenos Aires e escalas.

23 — *Itaquatiá*, do sul; *Highland Princess*, de Londres e escalas.

25 — *Almirante Alexandrino*, de Hamburgo e escalas.

28 — *Itahité*, de Belem e escalas.

30 — *Almanzora*, da Europa.

VAPORES A SAIR

Mez de outubro

HOJE — *Duque de Caxias*, para Buenos Aires e escalas; *Siqueira Campos*, para Santos e escalas.

14 — *Bagé*, para Hamburgo e escalas.

15 — *Itaquicé*, para Porto Alegre e escalas; *Itahité*, para Belem e escalas; *Affonso Pena*, para Belem e escalas; *Prudente de Moraes*, para Porto Alegre e escalas.

16 — *Santos*, para o norte; *Itaquera*, para Cabedello.

17 — *Itaquera*, para o sul.

19 — *Persier*, para Antuerpia.

20 — *Kerguelen*, para Dunkerque e escalas.

21 — *Raul Soares*, para Hamburgo e escalas.

22 — *Itanagé*, para Porto Alegre e escalas; *Itapé*, para Belem e escalas; *Arlonza*, para Southampton e escalas.

23 — *Highland Princess* para Buenos Aires e escalas.

24 — *Itaquatiá* para o norte.

25 — *Almirante Alexandrino*, para Santos e escalas.

28 — *Itahité*, para Porto Alegre e escalas.

30 — *Almanzora*, para Buenos Aires e escalas.

24 — *Itaquati* para o norte.

PAUTA SEMANAL DAS MERCADORIAS DE PRODUCÇÃO E MANUFACTURA DO ESTADO SUJEITAS AO IMPOSTO DE EXPORTAÇÃO

Semana de 12 a 17 de outubro de 1936:

Aguardente de cachaça, litro $350; Alcool, litro $400; Algodão em pluma ou em pluma, kilo 38$30; Assucar refinado 1.ª, kilo $710; Assucar refinado, 2.ª, kilo $660; Assucar crystal, kilo $620; Assucar usina, kilo $600; Assucar demerara, kilo $540; Assucar branco, kilo $470; Assucar sementes, kilo $410; Assucar 3.ª jacto, kilo $340; Assucar mascavado, kilo $300; Arroz pilado, kilo 18$000; Bagas de mamona, kilo $580; Borracha de mangabeira, kilo 26$000; Borracha de maniçoba, kilo 26$000; Cacau, kilo 18$000; Café em caroço, kilo 18$250; Caroço de algodão, kilo $250; Cêra de carnaúba, kilo 3$500; Cocos descascados, kilo $220; Couros secos espichados, kilo 48$170; Couros secos salgados, kilo 2$600; Couros verdes salmourados, kilo 28$330; Farinha de mandioca, kilo $500; Fecula de mandioca, kilo $430; Feijão, kilo $060; Milho, kilo $290; Ouro, gramma 180$000; Prata, gramma $100; Pelles de cabra, kilo 128$330; Pelles de carneiro, kilo 92$000.

Os demais productos acham-se na pauta geral.

TABELLA DE PREÇOS DE CANNAS

Tabella para o pagamento das cannas de demerara nesta safra, conforme combinação com o Syndicato dos Plantadores de Canna, é a seguinte:

1ª cathegoria — 17.850.
2ª cathegoria — 16.800.
3ª cathegoria — 15.175.

como segue:

Limitação de Pernambuco menos as das usinas Crauatá e Camorim Grande — 4.489.377.

Quotas de demerara:

400.000 — c\| taxa a 29.700 (s\| taxa) 11.880.000 (s\| taxa);

736.086 — c\| taxa a 24.000 — ..... 17.450.304.000 (s\| taxa) — 19.919.982.000 (s\| taxa).

388.000 — c\| taxa a 32.700 — ..... 12.680.360.000 (c\| taxa) — 44.080.462.000

Media c\| taxa Rs. 29.160.

Menos:

Taxa — 2.002,

Secos — 2.300 — 5.209 — 22.962.

Por arroba — Rs. 5.022.

8% cof. acordo entre nós e o Syndicato dos Plantadores em 10-11-1936. — 479.

Base crystal — 6.490.

TABELLA DE TAXAS PARA O ARMAZENAMENTO DE MERCADORIAS, APRESENTADA EM CARACTER PROVISORIO DO ARMAZEM FRIGORIFICO DO PORTO DO RECIFE:

Taxas por kilo por 10 dias ou fracção

MERCADORIAS — Abacaxis, $016; Ameixas, $024; Amendoas, $040; Avelãs, $030; Aves, $070; Bacalhau, $030; Bananas, $008; Batatas, $008; Banha, $080; Banha, $028; Camarões frescos, $080; Camarões secos, $080; Carne congelada, $030; Carne verde a resfriar ou resfriada, $040; Castanhas, $010; Cebolas, $016; Cevada, $010; Cerveja, $080; Bretelhas secas, $018; Feijão, $010; Figos frescos, $030; Fumo em folhas não especificadas, $020; Fumo em folha ou preparado, $060; Laranjas e limas, $010; Damascos secos, $020; Doces, $040; Legumes, $020; Leite, $050; Maçãs, $008; Mangas, $015; Manteiga, $015; Milho, $040; Peixes secos ou salgados, $030; Queijos, $080; Saiamas, $020; Toucinho, $015; Uvas, $008; Vinhos, $060; Pelles conservadas, $200; Presuntos, Jets (kilo).

MALAS POSTAES

COBREIO TERRESTRE

A Administração dos Correios expedirá malas diariamente:

A's 18 horas para Olinda. A's 13 horas para os demais suburbios da capital.

A's 16 horas (pelos trens da tarde) para Cinco Pontas, Caruaru e Brum até Palmares, Caruaru, Limoeiro e Itabayanna.

A's 22 horas (pelos trens da manhã) para as localidades do interior deste Estado e Alagôas, Parahyba e Rio Grande do Norte.

Trem da Central, para Alagôas de Baixo, somente aos domingos, terças, quintas e sabbados.

Para o Rio Grande do Norte aos domingos, fechando-se a mala ás 22 horas.

HORARIO DOS TRENS

RECIFE A CABEDELLO E NATAL — Partida: 16 horas, nas segundas, quartas e sextas-feiras.

NATAL E CABEDELLO A RECIFE — Chegada: 11.37, nos mesmos dias.

RECIFE A ALAGOA DE BAIXO — Partida: 6.30, nas terças, quintas e sabbados.

ALAGOA DE BAIXO A RECIFE — Chegada: 18 horas, nas quartas, sextas e domingos.

RECIFE A MACEIO' — Partida: 5.30, diariamente.

MACEIO' A RECIFE — Chegada: 17.45, diariamente.

RECIFE A ITABAYANNA, LIMOEIRO E LAGOA COMPRIDA — Partida: 16.40, nas terças e sextas-feiras para Lagôa diariamente, de Limoeiro e Itabayanna, e nas quartas e sabbados de Lagôa Comprida.

RECIFE A SAO CAETANO — Partida: 16.10, diariamente.

SAO CAETANO A RECIFE — Chegada: 9.40, diariamente.

RECIFE A CATENDE — Partida: 15.30, diariamente.

CATENDE A RECIFE — Chegada:

RECIFE A CABO — Partida: 15.10, todos os dias, excepto domingos.

RECIFE A JABOATAO — Chegada: 6.15 horas, 11.15, 15.45, 17.46 e 21.10, 10.30, diariamente.

diariamente: 6 horas, 7 horas, 12.10, 16.55 e 18.45, todos os dias, excepto domingos.

JABOATAO A RECIFE — Chegada: 7.40, 10 horas, 14.10, 18.37 e 21.40, diariamente; 6.44, 8.40, 12.42, 17.32 e 18.35, todos os dias, excepto domingos.

Todos esses trens partem da Estação Central.

HORARIO DOS ULTIMOS BONDES

De Rio Branco — Dias uteis

Pedro II	24.00
Aurora	24.00
Torre	24.15
Olinda	24.20
Ilha Ilhetas	24.00
Casa Amarella	24.10
Conceição	24.00
Magdalena	24.00
Espinheiro	22.40
Boa Viagem	24.30
Campo Grande	24.00
Roberto	24.00
Tigipió	24.00
Fina	23.30
Derby	20.30

AUTOMOVEIS DE PRAÇA

Preço official dos automoveis de praça, approvado em 12 de janeiro:

Primeira hora ou fracção ..... 1$000

Primeira hora por inteiro ..... 1$000

Cada meia hora ou fracção superior a 8 minutos $000

CORRIDAS — Dentro dos limites da da Cleto Campello até a ponte de Afogados, Quartel do Derby, Quatro Cantos, Entroncamento, Avenida João de Barros, até á igreja, Hospital Pedro II, Cemiterio de Santo Amaro e rua do Lima — $000.

OMNIBUS

Partida diaria

Horario dos omnibus (zôpas) da Empresa Nordestina:

Recife — João Pessôa	8.30
Recife — Itabayanna	14.00
Recife — Goyanna	15.00
Recife — Nazareth	14.30
Recife — Timbaúba	14.30
Recife — Itapissuma	14.00

Chegada diaria

João Pessôa — Recife	12.00
Itabayanna — Recife	8.00
Goyanna — Recife	9.30
Nazareth — Recife	9.30
Limoeiro — Recife	14.30
Timbaúba — Recife	9.30
Itapissuma — Recife	9.30
Recife — Floresta dos Leões	14.30

EMPRESA PINTO

Limoeiro — Recife	7.00
Floresta dos Leões — Recife	7.00

CORREIO AEREO

Horario de fechamento de malas na Directoria Regional dos Correios e nas agencias:

NAS SEGUNDAS-FEIRAS:

Todo o Sul — *Air France* — 18 horas

NAS QUARTAS-FEIRAS:

Norte até o Pará — *Pan-Air* — 8 horas.

NAS QUINTAS-FEIRAS:

Sul até Porto Alegre — *Pan-Air* — 8 horas.

Todo o Sul — *Condor* — 18 horas.

Natal e Europa — *Condor* — 18 horas.

NAS SEXTAS-FEIRAS:

Norte até Belém — *Pan-Air* — 8 horas.

Norte até America — *Pan-Air* — 18 horas.

NOS SABBADOS:

Sul até o Rio — *Pan-Air* — 8 horas.

Norte até o Pará — *Condor* — 18 horas.

NOS DOMINGOS:

Natal e Europa — *Air France* — 18 horas.

Sul — *Pan-Air* — 16 horas.

Observação: O registro fecha a mala uma hora antes.

Horario de fechamento das malas nas agencias das companhias:

CONDOR

Norte e Europa

A's quintas-feiras

Fecha a mala:

A's quintas-feiras, ás 16 horas.

A's quintas-feiras, 8 horas.

Para o Sul

Aos domingos

Aos sabbados fecha a mala ás 14 horas.

PANAIR

Para o Norte

A's quartas e sextas

Fecha a malar

A's terças e quintas, 17 horas.

Para o Sul

A's quintas e sabbados

Fecha a mala:

A's quartas e sextas, ás 17 horas.

AIR FRANCE

Para o Sul

A's segundas-feiras

A's 13 horas.

Para o Norte

A's 18 horas dos sabbados.

TELEPHONES INTERURBANOS

Taxa para um periodo inicial (3 minutos).

DE RECIFE PARA:

São Lourenço	16000
Joboatão	16000
Cabo	16000
Pau d'Alho	16000
Victoria	15000
Escada	15000

Os minutos addicionaes serão cobrados: São Lourenço, Joboatão e Cabo, 300 réis por minuto; Victoria e Escada, 200 réis; Pau d'Alho, 400 réis.

A Taxa de *Mensageiro* é cobrada de accordo com a distancia do local onde se acha a pessôa com quem se deseja falar, ao centro telephonico, sendo gradualmente:

$300 — Até a distancia de 500 metros; 2000 — de 500 metros a 1 kilometro; 20000 de 1 a 2 kilometros.

Para locaes mais distantes a taxa será razão de 10000 por kilometro.

PHARMACIAS DE PLANTÃO

Pharmacia Silva Ferreira, rua da Imperatriz — Abertas até meia noite:

Pharmacia Villaça, rua João Pessôa n. 200 — Telephone 651.

Pharmacia n. 218 — Telephone 2762.

Aberta durante a noite:

Pharmacia do Hospital do Centenario — Avenida Rosa e Silva — Telephone: 2344.

Pharmacia Thomé Diaz, rua Vidal de Negreiros — Aberta durante toda noite.

POSTA RESTANTE DO "DIARIO DE PERNAMBUCO"

Tem na posta restante do DIARIO DE PERNAMBUCO cartas para as seguintes pessôas:

A — Annunciante.
G — Getulio (3 cartas)
Gilberto Freire (prof.)
J — Jackson (2 cartas)
J. Castro (1 telegramma).
Jair Meirelles
José Azevedo Maia.
M — Munia de Mello (dr.)
N — Nelson Alcantara
P — Pedro Paranhos (cel.)
P — Presidente Rotary Club do Recife (2 cartas)

INDICADOR PROFISSIONAL

MEDICOS

DR. AGENOR BOMFIM
Doenças do Apparelho Respiratorio
Raios X — Ondas Ultra Curtas
Tratamento de Asma Pneumotorax Artificial
Res.: Av. Rosa e Silva, 322 Phone 28383
Cons.: Rua do Hospicio, 115 Phone 2284

DR. J. ROBALINHO CAVALCANTI
— Medico de crianças —
Com pratica e cursos de aperfeiçoamento em Berlim, Paris, Strasburgo e Vienna
Consultorio: Imperatriz, 69
Consultas: de 11 ás 12 e das 15 ás 18 diariamente
Residencia: Payssandú, 362
Telephone: 2719

HEMORROIDAS — Cura garantida sem operação e sem dôr
Dr. Dourado de Azevedo
(Ex-assistente do prof. Pitanga Santos)
ESPECIALIDADE. DOENÇAS DO RECTO E ANUS
Cura garantida das fistulas anorectais. Seguro tratamento dos estreitamentos do recto, rectites, anites, etc. Diathermo-coagulação dos tumores malignos. Applicação das ONDAS ULTRA-CURTAS nos casos rigorosamente indicados da especialidade. Tratamento da prisão de ventre funccional.
Rua Larga do Rosario, 133 — 2º Das 9 ás 12 e 3 ás 6 horas Phone 6548

DR. NELSON CHAVES
(Prof. livre docente da Faculdade de Medicina)
Doenças das glandulas de secreção interna
DIABETE
Bocios — Perturbações do desenvolvimento
Obesidade e Magreza — Asma e Bronchites
Apparelhos: circulatorio, digestivo e rins
Resid. — Arthur Orlando, 63 — Derby. Fone 2254
Cons. Imperatriz, 43 — 11 1/2 ás 12 1/2 — 14 ás 16 horas

O MENOR annuncio no MELHOR jornal implica no MAIOR reclame

DR. ARNALDO MARQUES
Medico do Hospital Portuguez
Clinica de Doenças Internas
Residencia — Av. Beira Mar, 2780 Bôa-Viagem
Consultorio — Rua João Pessôa, 371, 1.º andar
De 11 ás 12 e de 16 ás 18 horas
Telephone 6318

DOENÇAS DA CREANÇA
DR. EDECIO CUNHA
Do Departamento de Saúde Publica — da Liga Contra a Mortalidade Infantil e do Hospital Manoel Almeida
Tratamento pelo regime dietetico
Cura de magreza e da asthma infantil
Consultorio: — Rua João Pessôa, 863
Residencia: — Rua do Espinheiro, 386
386. Consultas: de 15 ás 18 horas. Phone 28.594

HEMORRHOIDAS
VARIZES
HYDROCELLE
CURA RADICAL SEM OPERAÇÃO E SEM DOR
Tratamento medico e cirurgico das doenças do recto e do anus
CIRURGIA GERAL
DR. JOAO ALFREDO
Cursos de aperfeiçoamento na Allemanha e na França
Rua da Aurora, 77 — Das 15 ás 18 horas
Gratis aos pobres no Hospital do Centenario

Dr. ERNESTO ROESLER
Molestias de Senhoras. Molestias internas. Tumores malignos. Fibromas
Radium. Raios X. Diathermia Electrotherapia
Instituto de Radium e Radiologia
(Defronte do Hotel Central)
— Fone 2407 —

DR. M. RODRIGUES CALHEIROS
Medico interno da Maternidade.
Especialidade: Partos e doenças de senhoras
Consultas: das 16 ás 18 horas. Terças e sabbados, das 10 ás 12
Consultorio: rua da Imperatriz, 102, 1.º andar
Residencia: rua Real da Torre, 1316

CLINICA MEDICO-CIRURGICA DE ANUS E RETO DO
DR. JOSÉ CALDAS
(Edificio "Jornal do Commercio") Cons. das 14 ás 16 horas.
Hemorroidas e estreitamentos. Tratamentos, sem operação e sem dôr. Doenças dos colons, sigmoidites, retites, criptites, fissuras, pruridos (coceiras). Cura radical das fistulas da margem do anus.
Ondoterapia — Ondas ultra curtas — Sinusoidoterapia nas prisões de ventre
Tratamento pela eletrocoagulação dos tumores malignos
— Telef. 6724 —

DR. MAURICIO ADLER
OUVIDOS-NARIZ-GARGANTA
Chefe dos serviços de oto-rhino-laryngologia do Hospital Oswaldo Cruz e Assistencia a Psicopatas (Hosp. de Alienados e Hosp. Correia Picanço)
Consultorio — Rua João Pessôa, 310, 2.º andar. Das 11 ás 12 e das 15 ás 18 horas. Telephone 6103.
Residencia: Rua Barão de São Borja, 181. Telephone 2544.

DR. A. LIRA CAVALCANTI
Diretor do Hospital de Alienados
Medico do Hospital Portuguêz
Doenças do sistema nervoso, coração, estomago e intestino. Figado e rins. Disturbios de nutrição
Consultorio — Rua João Pessôa, 313-1.º
de 2 ás 5 ½ da tarde
Residencia — Praça Correia de Araujo, 72 (Entroncamento)
Tel: 28589

DOENÇAS DE SENHORAS
ESPECIALISTA
Dr. MARTINIANO FERNANDES
Consultorio: — Imperatriz, 218 — 1.º andar
Residencia: — Rua Antenor Navarro, 138
FONE: 28386

DR. J. DE ANDRADE MEDICIS
Docente da Faculdade de Medicina
Clinica de ouvidos, nariz e garganta
Consultorio: Rua Joaquim Tavora, 90-1.º — Das 11 ás 12 e das 14 ás 17 horas
Residencia: Rua Visconde de Goyanna, 821 — Telep. 2322

DR. JOAO ASFORA
Chefe do Serviço de Tuberculose da Brigada Militar do Estado. Medico do Hospital "Oswaldo Cruz".
Especialidade: — pulmões, pleuras bronquios.
Tratamento da tuberculose pulmonar pelo pneumotorax artificial e demais processos.
SERVIÇO DE RAIOS X
Consultorio: Rua Duque de Caxias, 292-1.º andar. Consultas diarias: das 10 a's 12 e das 14 a's 16 horas. Residencia: Rua Visconde de Goiana, 1899.
Fone, 28413 — RECIFE

DR. RODERICO VIANNA
CIRURGIÃO DENTISTA
CURA RADICAL DA
PYORRHÉA
pelas ONDAS ULTRA-CURTAS não ficando curado será devolvida a importancia
UNICO NO NORTE DO BRASIL
Rua da Imperatriz n. 36, 1.º andar
RECIFE

PARTOS — DOENÇAS DE SENHORAS — OPERAÇÕES
DR. SELVA JUNIOR
Professor de Partos da Faculdade de Medicina
DIRECTOR DA MATERNIDADE
Partos em domicilio e Casa de Saúde
Consultorio: — Rua da Imperatriz, 17, 1.º andar — Teleph.:2737
Consultas de 2 ás 6 horas
Residencia — Praça do Derby, 17, teleph: 28361
Acceita chamados a qualquer hora

DR. ANTONIO LIMA
Ex-assistente do Prof. Pitanga Santos. Chefe de clinica do Hospital Portuguez e do Ambulatorio n.º 2 do Hospital dos Commerciarios — Affecções dos intestinos — Recto e Anus — Cura radical das Hemorroidas sem operação e sem dôr. Applicação das ONDAS ULTRAS CURTAS, nos casos indicados. Tratamento racional da Prisão de Ventre. Diathermo — Coagulação dos tumores malignos
Consultorio — Avenida Marquez de Olinda, 287, 1.º
Consultas de 9 ás 12 e de 2 ás 6
Telephone 9160
Residencia — Av. 4 de Outubro, 188, Derby

O MENOR annuncio no MELHOR jornal implica no MAIOR reclame

PROF. ARTHUR DE SA'
Avisa aos seus clientes que regressando de Berlim, onde foi tomar parte no Congresso Internacional de especialistas de nariz, garganta e ouvido, começará a trabalhar do dia 12 em deante.
Residencia — Rua Barão de Contendas, 79 — Phone 28405.
Consultorio — Rua da Imperatriz, 89 — 1.º andar.

Blenorrhagia
Aguda ou chronica no homem e na mulher e suas complicações. Tratamento indolor. Cura radical comprovada pelo laboratorio. Apparelhos electricos para vêr o interior da urethra e da bexiga. Hora marcada para tratamento. Dr. João Costa — Especialista. De 10 ás 12. De 3 ás 6. 148, Rua Larga do Rosario, 1.º andar.

DR. PESSOA GUEDES
MEDICO
Com longa pratica de hospitaes nesta capital e no sul do paiz
Especialista em doenças da mulher; doenças do apparelho urogenital no adulto e na creança; doenças infecciosas — Cirurgia
Rua da Aurora, 93-1.º andar
Consultas:
Das 11 ás 12 e das 14 ás 17 horas
RECIFE

DR. FONSECA LIMA
Chefe de clinicas cirurgia e ginecologica nos Hosp. Infantil e Santo Amaro — Livre docente de Clinica Ginecologica na Fac. de Medicina
Cirurgia geral. Doenças da mulher. Eletroterapia
Cons. R. da Aurora, 39-1.º — Das 15 ás 18 horas — Aos sabbados das 10 ás 12 horas. Resid. Av. 17 de Agosto n. 652 (Sant'Anna) — Phone 28.521

CLINICA DE MOLESTIAS DE OLHOS
DR. BARRETTO LINS
Antigo chefe de clinica do Dr. Ribeiro dos Santos. (da Bahia) e com pratica dos Hospitaes de Vienna d'Austria, (Serviço do Prof. Dr. Fucks) e dos Hospitaes de Paris, (Clinica do Prof. Dr. Terrien)
Consultorio — Rua João Pessôa, n.º 356 — 1.º andar
Consultas: Pela manhã de 9 ás 12, á tarde, de 15 ás 17 horas

CIRURGIA — PARTOS — VIAS URINARIAS
DR. ABREU E LIMA
Ex-assistente de Cirurgia e Ginecologia do Hospital da Gamboa do Rio. (Serviço do Prof. Maurity Santos)
Recentemente vindo desta Capital, communica aos seus amigos e clientes, ter installado seu consultorio á Rua Duque de Caxias, 204-2.º andar (arranha-céo da praça da Independencia), onde se acha diariamente das 11 ás 12 e das 14 ás 17 horas.
Residencia - Av. João de Barros 1630 Tel. 28.019

CLINICA DE OUVIDOS, NARIZ E GARGANTA DO
DR. SYLVIO CALDAS
Ex-Assistente do Prof. Sanson. Assistente da Faculdade de Medicina. Medico especialista dos hospitais Pedro II e Português
Tratamento da obstrução nasal e suas consequencias (resfriados frequentes, accessos de espirros, asma nasal, aerofagia, catarro do nasofaringe, zôadas dos ouvidos)
Tratamento sem operação das sinusites e das dôres de cabêça de origem nasal, nos casos indicados pelo metodo de Proetz
Tratamento das supurações cronicas do ouvido pela eletroterapia
Consultorio: Rua da Imperatriz, 218 (Altos da Farmacia Silva Ferreira). Consultas: Pela manhã, das 10 ás 12. A' tarde, das 3 em diante. Residencia: Avenida 17 de Agosto, 744 (Santana). Telefone: 28056

Dr. Zacharias Maciel
Docente de Clinica Neuriatrica da Faculdade de Medicina. Medico do Hospital Pedro II e do Hospital Portuguez
DOENÇAS INTERNAS E NERVOSAS
(Doenças do Coração — Aorta — Rins — Estomago — Intestinos — Figado — Baço — Tratamento do Diabete e estados diabeticos — Glandula Thyroide, etc.)
Consultorio — Rua Duque de Caxias, 288-1.º — Residencia — Rua Barão de S. Borja, 127
— Telephone — 2-7-3-8

CLINICA DE VIAS URINARIAS
DR. LALOR MOTTA
Especialista Chefe do Serviço de Urologia do Hospital Portuguez e urologista da segunda clinica cirurgica do Hospital Pedro II. Com os cursos da especialidade em Paris e Berlim. Tratamento medico e cirurgico das affecções renaes, da bexiga, prostata, urethra e das molestias de senhoras. Cura rapida e segura da blenorrhagia, nos estreitamentos urethraes e das pyelites
Consultorio: rua Nova, 145-1.º andar. Tel. 6271. 10 ás 12 horas e 15 ás 18

DR. A. TEMPORAL
Cirurgia — Molestias do aparelho genito urinario do homem e da mulher
Assistente da 2.ª clinica Cirurgica do Hospital Santo Amaro (Serviço do Prof. Barros Lima)
Residencia — Rua Luiz do Rego, 364 — Telefone 2582
Consultorio: Rua Aurora, 63-1.º

DR. BEIRO' UCHOA
Assistente da Faculdade de Medicina do Hospital do Centenario e Assistencia a Psicopatas
De regresso de sua viagem ao sul do paiz, assumiu a clinica de molestias das vias-urinarias, de senhoras e operações
Consultorio: Rua da Imperatriz, 211, 1.º andar. Das 15 ás 19 horas
Residencia — Rua Visconde de Goyanna, 386 — Phone 2356

DR. CASTRO SILVA
Director do Prompto Soccorro
Com 4 annos de pratica das maiores clinicas da Allemanha e França. De regresso de sua viagem reassumiu a clinica
Molestias das senhoras, vias urinarias, operações e partos
Cons. — Rua João Pessôa 363 De 2 ás 5 horas
Res. — Av. Visc. Suassuna, 863

ADVOGADOS

A. CORREA LIMA
— ADVOGADO —
RUA DO IMPERADOR, 474-1.º
FONE — 6393
SALA DE FRENTE

Prudenciano de Lemos
ADVOGADO
Causas civil, commercial e criminal. Processos orphanologicos e administrativos
FONE 9290
Av. Rio Branco, 126 — 1.º andar — sala 3 — RECIFE —

PEQUENOS ANNUNCIOS

OS ANNUNCIOS NESTA SECÇÃO DE PROCURA E OFFERTA DE EMPREGADOS, ALUGUEL e VENDA DE CASAS, SÃO COBRADOS NO BALCÃO AO PREÇO DE 100 RÉIS A LINHA, POR VEZ

CASAS — TERRENOS — PROPRIEDADES

ALUGA-SE — Confortavel casa no Monteiro, avenida 17 de Agosto, n. 2756, com 2 salas grandes, 7 quartos, installações sanitaria e electrica, oitões livres terraço, banheiros com semicupio, agua fria e quente, sala de copa com lavatorio, optimo gabinete, radios, bibliotheca, lavanderia, piso de taco e mosaico, grande sitio murado com oitenta fructeiras. Bond á porta. A tratar na mesma. Modico aluguel.

ALUGA-SE — A casal sem filhos, uma sala de frente e um quarto contiguo, tendo ligação directa com a mesma. Trata-se em a rua da Concordia, n. 545.

ALUGAM-SE — Para escriptorios, consultorios medicos ou dentistas tres optimas salas de frente no 1º andar á rua Nova, n. 356.

ALUGA-SE um optimo chalet recentemente caiado e pintado, á rua Des. Góes Cavalcanti, 298, em Parnamirim. A tratar á rua da União, 387.

ALUGAM-SE — Confortaveis bungalows e quartos ns. 339 e 375, á rua do Isthmo, Praia dos Milagres—Olinda.

ALUGA-SE a casa á avenida Norte, n. 2089 (Encruzilhada), com 2 saneamentos, construcção moderna e propria para familia de tratamento. Rua do Imperador, 390, 1º andar.

ALUGA-SE — A tratar no Banco Central de Pernambuco, á rua do Imperador, 262, uma condemda casa á rua da Harmonia, n. 529, passando omnibus á porta e a dois minutos do bond, com 4 quartos, 2 saneamentos, garage, bom quintal e oitão livre. Aluguel mensal: — 300$000.

ALUGA-SE um palacete moderno, com grandes commodos, tendo fogão a gaz, á rua dr. Bernardo n. 90 — Magdalena

ALUGA-SE — Mediante contracto de um anno, duas casas, uma situada á avenida João de Barros n. 1486, com 2 salas, 4 quartos internos e 2 externos, 2 saneamentos, cozinha com installação de gaz, dispensa, lavanderia e garage. Aluguel: 450$000. Chaves no n. 1462. Outra á rua Conde de Irajá n. 595, na Torre, com 2 salas, 3 quartos internos e 3 externos, terraço, saneamento, cozinha com installação de gaz, dispensa e lavanderia. Aluguel: 300$000. Chaves no n. 589. A tratar na rua do Hospicio, n. 163, de 1 hora da tarde em diante.

ALUGA-SE um gabinete de frente, com entrada independente, na rua da Aurora, n.º 55, 1.º andar. A tratar no mesmo local.

ALUGA-SE — Esplendida casa, no Espinheiro, á Rua Conselheiro Portella, n.º 557, com dois (2) pavimentos, quatro (4) quartos internos, dois (2) externos, cosinha com mesa de marmore e fogão a gaz carbonico, três (3) saneamentos, garage e grande quintal, com fructeiras. Tratar á Avenida Rio Branco, n.º 126, 1.º andar, sala 2.

BÔA-VIAGEM — Aluga-se pela temporada de banhos, uma bôa casa, situada em optimo local, á margem do bond e defronte da Igreja, á rua Barão de Souza Leão N.º 95, recentemente caiada e pintada, bastante espaçosa, com duas salas, corredor, quatro quartos grandes internos, cozinha, quarto de empregadas, banheiro d'agua-dôce, saneamento, installação de luz electrica e quintal regular com portão ao fundo. A tratar na rua da Conceição N.º 116, nesta cidade.

CASA NA PRAIA DE S. FRANCISCO — OLINDA — Trespassa-se o contracto de uma optima casa no melhor local da praia de S. Francisco, recentemente caiada, pintada, com tres quartos internos e um externo, duas salas, cozinha e optimo gabinete sanitario, a tratar com o sr. João Octaviano, na rua Dedo Farias n. 113 — Boa Vista.

CASA AFRICANA — Rua Larga do Rosario, n. 125 — Você quer concertar seu relogio, joias e oculos? Vá á CASA AFRICANA unica que garante por um anno. Quer dourar, pratear ou nickelar seu reolver ou qualquer outro objecto? Comprar joias de occasião, collocar vidros inquebraveis ou não, redondos, ou ovaes ou quadrados? Gravar letras em alianças, medalhas, etc.? Compramos ouro, platina, brilhantes, diamantes, prata, quaesquer moedas de ouro ou de prata, castiçaes, bandejas de prata, taperes, joias antigas, finalmente qualquer objecto que represente valor commercial. Pagamos o melhor preço. CASA AFRICANA, á rua Larga do Rosario, 125 junto ao Pateo do Paraiso.

CASA NO FAROL — Aluga-se uma casa na praia do Farol, Avenida Soriano, n.º 1927, com frente para o mar. A tratar junto, n.º 1931.

CASAS EM BOA VIAGEM — Alugam-se diversas com garages, 2 saneamentos, frente para o mar, todas limpas. A tratar á praça Arthur Oscar, 211.

CAS. EM OLINDA — Aluga-se a tratar no Banco Central de Pernambuco á Rua do Imperador 262, uma bôa casa em Olinda, de construcção do anno passado, tendo morado na mesma somente o proprietario; com quatro quartos, duas salas, duas saletas, banheiro, saneamento, terraço na frente e na parte do lado da frente para o mar, quintal com coqueiros, illuminação electrica, sendo a mesma localisada acima do Farol de Olinda. Para ser vista pedir as chaves ao pescador, ao lado.

EM casa de familia aluga-se um bom quarto de frente, com porta independente, a rapazes, com preferencia do commercio. A' Rua da Aurora 203, 1º.

PRECISA-SE alugar uma casa com oitões livres, 6 quartos, 3 salas e 2 saneamentos, nas seguintes ruas: Conde da Boa Vista, Riachuelo, Gervasio Pires, Fernandes Vieira e D. Bosco. Preço: Até 500$. Tratar na redacção deste jornal com NEVES, das 16 ás 17 horas.

VENDE-SE OU ARRENDA-SE o confortavel predio situado á avenida Ruy Barbosa, 1087, recentemente construido e ainda não habitado. A tratar com o corretor José Diogenes de Souza, no edificio da Associação Commercial.

EMPREGOS

AUXILIAR DE BALCÃO — Precisa-se de um bom balcão, rapaz bem habilitado para tal, para uma loja de tecidos de grande movimento, nesta cidade. E' excusado se apresentar quem não estiver em condições. Dirigir-se á rua da Penha, 71.

COZINHEIRA — Precisa-se de uma que saiba cozinhar bem, para casa de familia de tres pessoas apenas, na rua Nunes Machado, n. 243 (Soledade).

PRECISA-SE — De uma pessoa habilitada em correspondencia, escripta e serviços de escriptorio de commissões e representações. E' favor não se apresentar quem não estiver em condições. Rua do Livramento, 64, 1º andar.

PRECISA-SE de uma alma que saiba bem cozinhar e durma em casa dos patrões. A tratar á rua das Laranjeiras, n. 25 (Casa de tintas).

VENDEDOR — Offerece-se habilitado pracista, para casa grossista ou representações. Acceita qualquer ramo. Cartas por obsequio na redacção deste jornal para WALTER.

PIANOS

PIANOS — Unica casa apparelhada para concertos e afinações de Pianos a Serafins de todos os fabricantes, empregando material de 1.ª ordem. Nos 17 annos desde que fundou-se a officina, nem uma reclamação. Aluga-se pianos. Rua do Hospicio n. 55.

ESCOLAS E CURSOS

FACULDADE DE MEDICINA — (Entrada) — Curso odontologico. No Laboratorio de Prothese Dentaria desta Faculdade, executam-se trabalhos de dentaduras, bridge-work e corôas com a contribuição apenas da despeza do material. Estes trabalhos, que têm a orientação do professor da cadeira, só serão feitos para operarios e domesticos.

INGLEZ — Quem fala duas linguas vale por duas pessoas: — acha emprego com facilidade, ganha mais e goza mais. Aprende-se bem com Mrs. John Camara, Rua Dom Vital, n. 91 (Antiga Socego).

PROFESSOR DE INGLEZ — Ensina o seu idioma em poucas lições, por preços baratos. Aprendem falar com correcção e elegancia a lingua indispensavel no commercio. Vae á casa do alumno. A quem interessar queira mandar nome e endereço para JACKSON, nesta redacção.

DIVERSOS

A'S SENHORAS cuja epocha Mensal é cheia de atrozes soffrimentos devem usar o Regulador Maciel, medicamento calmante e ao mesmo tempo fortificante do utero e orgãos annexos. Fabricado no Laboratorio da incomparavel Agua Rabello — Curativa. — Procurae-o nas Pharmacias.

A GRIPPE enfraquece-vos? Cuidado!!! Deveis recuperar o vigôr e impedir que a Tuberculose inicie á sua faina de destruição de vidas! Usae Fibrogenol e em 30 dias vos sentireis forte e robusto. Fabricado no Laboratorio da Agua Rabello.

AFINAM-SE PIANOS — Afinam-se e concertam-se pianos com o maximo esmêro. Trabalho garantido, pelo competentissimo profissional da CASA ODEON. Rua João Pessôa n.º 385. Preços modicos.

A FRAQUEZA, a magrem, a velhice precoce que sentia desapparecerão em pouco tempo usando um tonico racional. Usae Fibrogenol. Em dois mezes sentireis a sensação da mocidade recuperada integralmente numa onda de sangue novo e quente que vos dará a energia e a força de um OTHELO. O Fibrogenol é fabricado exclusivamente nos Laboratorios da Agua Rabello. Encontra-se em qualquer pharmacia.

ARTISTA INTERNACIONAL, em transito para Norte America, exhibe-se nesta capital. Deseja conhecer uma dama independente, até 30 annos de idade e de boa apparencia para auxiliar nos seus trabalhos. Para entendimento pessoal. Cartas para Carta identidade, n. 5095. Posta-restante — Recife.

AS pessôas que viajam devem ter em suas "valises" um frasco de Agua Rabello, porque assim tem a seu alcance e em qualquer parte um medicamento que constitue a mais completa e mais prompta medicação de urgencia. Agua Rabello cura as picadas de insectos, queimaduras, ferimentos, hemorrhagias, colicas, indigestões.

AS senhoras cujas funcções eliminadoras acham-se perturbadas são presas de permanente irritabilidade que mais accentua-se na epocha mensal. O Regulador Maciel é o medicamento que lhes convém. Fabricado no Laboratorio da Agua Rabello.

BICYCLETAS ALLEMÃS — Recebeu directamente da Allemanha marca "Apollo". — Bazar Allemão.

BUBOES — Cachecia syphilitica. Blenorrhêas. Queda do Cabello devido a syphilis: Usae o Elixir de Carnaúba e Sucupira Composto, medicamento de effeitos comprovados durante 52 annos. Fabricado no Laboratorio Rabello.

CRIADORES E AGRICULTORES — Antes de fazerdes qualquer compra de productos veterinarios ou arricolas, consultae os preços da Casa Agro-Pecuaria, a unica no genero no Norte do Brasil. Rua Barão da Victoria, n.º 395 (Em frente a' Estação Central. — RECIFE — PERNAMBUCO.

COLICAS do utero e dos ovarios: usar o Regulador Maciel, medicamento de acção permanente, fortificante e calmante. Fabricado no Laboratorio da Agua Rabello.

COLICAS, diarrhêa, vomitos ou nauseas, dôr do estomago, vomitos de sangue ou escarros sanguineos, dôr de garganta e dos ouvidos, inflammação do nariz e coryza, olhos inflammados... Usae sem demora a Agua Rabello — Curativa — o melhor antiseptico para uso INTERNO e EXTERNO. Encontra-se em todas as pharmacias do Brasil.

EXOSTOSES, feridas, cancros venereos, laryngites, escrophulas, bouba, tuberculos syphiliticos são molestias perigosas que o Elixir de Carnaúba e Sucupira Composto combate. O Elixir de Carnaúba vem beneficiando a humanidade desde 1887. Fabricado exclusivamente no Laboratorio da Agua Rabello. Vende-se em qualquer pharmacia.

ENERGIA — Vitalidade — Robustez! — Os attributos que identificam os homens em plena juventude e que constituem a maior felicidade e a fonte do amôr, a multiplicação do genero humano... Quereis obter isto? Usae Fibrogenol. O Elixir de longa vida. Fabricado no Laboratorio da famosa Agua Rabello.

GABINETE DENTARIO — Vende-se o que pertenceu ao dr. Alvaro Pedrosa, á rua Sigismundo Gonçalves, 68, 1º andar. Facilita-se a transacção. A tratar com o sr. Eduardo Queiroz, Joalheria Confiança, rua Sigismundo Gonçalves, 68.

MEDICOS de grande reputação teem reconhecido e comprovado a efficacia do Elixir de Carnaúba e Sucupira Composto no tratamento de todas as molestias syphiliticas. Sua reputação está caracterisada no grande numero de attestados medicos e de pessôas curadas. Preparado no Laboratorio da afamada Agua Rabello.

MARAVILHA DAS maravilhas! Em os domicilios, nas praias, nos campos, nos toucadores, nos desportos, em viagens... a Agua Rabello constitue a mais sensata previdencia como medicamento de emergencia como curativo seguro.

MEU AMIGO — A vida moderna exige o maximo de esforço e de acção. As pessôas ativas e animadas de uma grande força de vontade, estão destinadas a vencer. As outras porem, as timidas, entorpecidas por um convencionalismo de outras épocas, estas fracassarão, fatalmente. Sejais ativo e esforçado meu amigo, enfrentai corajosamente os obstaculos encontrados no caminho da vida. Só assim vencereis!... Uma pequena visita ao prof. Louranne. Av. Manoel Borba, 130-1.º andar — PERNAMBUCO.

MOVEIS — Vende-se um grupo curvo, estofado, e um optimo piano americano, preço de occasião. Ver e tratar á travessa da Concordia n. 185.

NÃO DESANIME — Consulte sem demora o conhecido chiromopho PROF. LOURANNE, e não terá mais motivos para desanimo. Avenida Manoel Borba, 130, 1º andar.

NEGOCIO URGENTE — Vaccaria: vende-se uma bem localisada, com boa baixa de capim, junto da linha do bonde, produzindo leite regular e bem collocado. Tambem vende-se parte do gado. Faz-se todo negocio. O motivo é o dono querer se retirar do Estado. A tratar á rua da Concordia, 312

SANGUE impuro é origem de males sociaes, e acarreta a destruição da raça e a deformação do physico. O Elixir de Carnaúba e Sucupira Composto purifica o sangue e salvará a prole de muitos males. Este medicamento pode ser usado sem levar em conta sexo ou idade. Encontra-se em todas as pharmacias e drogarias do Brasil.

OBESIDADE — Gordura excessiva — Menstruação irregular. Usar sem demora o Regulador Maciel. Fabricado nos Laboratorios da conhecida Agua Rabello — Curativa.

RHEUMATISMO deforma, é desesperante, é torturante... Soffreis deste terrivel mal? O Elixir de Carnaúba e Sucupira Composto será o vosso salvador, pois elle combate o rheumatismo em suas diversas formas e manifestações. Procurae o Elixir de Carnaúba nas pharmacias e drogarias. Fabricado somente no Laboratorio da maravilhosa Agua Rabello — Curativa.

BROGENOL. O Elixir de longa vida. Fabricado no Laboratorio da famosa Agua Rabello.

DARA restituir aos seios sua primitiva opulencia é preciso usar um medicamento cuja acção seja renovadora e geradora dos musculos. Obtereis isto com o Fibrogenol, fabricado no Laboratorio da Agua Rabello.

DESTAK attenção! — Os banhos frios pela manhã são tidos além do necessario para manter uma bôa hygiene do corpo. Os banhos mornos partiaes são emollientes e calmantes. Usando o depurativo do sangue Elixir de Carnaúba e Sucupira, podeis tomar banhos frios ou mornos. O Elixir de Carnaúba é fabricado no Laboratorio da Agua Rabello e encontra-se em todas as Pharmacias.

DARA curar feridas syphiliticas, Ozena — corrimento pelo nariz — e pustulas arthriticas, deveis usar o Elixir de Carnaúba e Sucupira Composto. Fabricado no Laboratorio da Agua Rabello.

PENSÃO "UNIÃO" — Continúa, sempre, a confortavel "PENSÃO UNIÃO" a ser preferida por uma clientela distinta. A sua cosinha é magnifica e o seu dormitorio é confortavel. Localisada em bela chacara, situada á rua da União n.º 387, em RECIFE.

PREFERI sempre entre todos os depurativos do sangue o Elixir de Carnaúba e Sucupira Composto, premiado pela Exposição Universal de S. Luiz (E. U. A.) e Exposição Nacional de 1922 e varias outras exposições. Fabricado no Laboratorio da Agua Rabello.

DARA curar fistulas, furunculos, feridas cancerosas e chronicas, de origem syphilitica ou arthritica usae o Elixir de Carnaúba e Sucupira Composto, fabricado no Laboratorio da conhecida Agua Rabello — Curativa.

DARA BICYCLETAS — Dynamos completos, Lanternas de azeite, Carboreto e electricas. Pneus e camaras de ar. Balão para rodas, 28 e 26 pol. A preços reduzidos no Bazar Allemão. — Rua 7 Setembro n.º 42.

QUEIMADURAS, contusões, talhos e ferimentos ou outros quaesquer accidentes que necessitem um medicamento de urgencia, de effeitos certos, devem ser tratados com a Agua Rabello, pois evita a infecção e é um prompto allivio para as dôres.

SE V. S. DESEJA uma bôa hospedagem confortavel, com socêgo para si e sua familia, a par de uma mesa sadia e variada, com distincta clientela, procure de preferencia a conhecidissima PENSÃO UNIÃO. Rua da União n.º 387 — RECIFE.

SENHORAS e senhoritas! — Conseguireis ter um busto formoso e desenvolvido, formando uma plastica harmoniosa e attendendo as exigencias modernas, usando o Fibrogenol — o grande renovador dos musculos. Fabricado no Laboratorio da Agua Rabello.

SENHORA! — Completa a educação e a saúde de seu filhinho, tendo a seu alcance um vidro de Agua Rabello, ensinando-o a applical-a como medicamento de emergencia de effeitos absolutamente garantidos.

SEMENTES DE FLORES E HORTALIÇAS — Sementes para hortas e jardins, vendem-se á rua do Rangel n.º 80. — Pharmacia Bom Jesus.

ILEGÍVEL

NAVEGAÇÃO

MALA REAL INGLEZA

ROYAL MAIL LINES, LTD.

PARA O SUL

HIGH. PRINCESS

Esperado neste porto no dia 23 do corrente, sahirá depois de indispensavel demora para os portos de: Rio de Janeiro, Santos, Montevidéo e B. Ayres.

ALMANZORA

Esperado neste porto no dia 30 do corrente, sahirá depois de indispensavel demora para os portos de: Bahia, Rio de Janeiro, Santos, Montevidéo e B. Ayres

VAPORES ESPERADOS

"High. Brigade"	6.11.1936
"High. Patriot"	20.11.1936
"High. Monarch"	4.12.1936
"Arlanza"	11.12.1936
"High. Chieftain"	18.12.1936

PARA A EUROPA

ARLANZA

Esperado neste porto no dia 22 do corrente, sahirá depois de indispensavel demora para os portos de: S. Vicente, Madeira, Lisbôa, Cherbourg e Southampton.

HIGH. CHIEFTAIN

Esperado neste porto no dia 6 de Novembro, sahirá depois indispensavel demora para os portos de: Las Palmas, Lisbôa, Boulogne e Londres.

VAPORES ESPERADOS

"Almanzora"	19.11.1936
"High. Brigade"	4.12.1936
"High. Patriot"	18.12.1936
"Arlanza"	31.12.1936
"Almanzora"	14. 1.1937

Para passagens, fretes e mais informações com o Agente:

M. NAUGHTON BUMBO

RUA DO BOM JESUS 226 — PHONE 9.1.1.2

Companhia Nacional de Navegação Costeira

VAPORES PARA O SUL

ITAQUICE' — Esperado a 14 e sahirá no dia 15 para: Maceió, Bahia, Victoria, Rio de Janeiro, Santos, Rio Grande e Porto Alegre. (Para Victoria não receberá carga).

Recebe-se carga para Pelotas, com alivio em Rio Grande e para: Aracajú, Ilheus, S. Francisco e Itajahy, com cuidadosa baldeação em Rio de Janeiro.

ITAQUERA — Esperado no dia 17 — sahirá no mesmo dia para: Maceió, Bahia, Victoria, Rio de Janeiro, Santos, Paranaguá, Antonina, Imbituba, Florianopolis, Rio Grande, Pedotas e Porto Alegre.

Recebe-se carga, com cuidadosa baldeação em Rio de Janeiro, para: Aracajú, Ilheus, S. Francisco e Itajahy.

ITANAGE' — Esperado no dia 21, sahirá a 22 para: Maceió, Bahia, Victoria, Rio de Janeiro, Santos, Rio Grande e Porto Alegre. (Para Victoria não receberá carga).

Recebe-se carga para: Pelotas, com alivio em Rio Grande e para Aracajú, Ilheus, S. Francisco e Itajahy, com cuidadosa baldeação em Rio de Janeiro.

ITAHITE' — Esperado a 28 e sahirá no dia 29 para: Maceió, Bahia, Victoria, Rio de Janeiro, Santos, Rio Grande e Porto Alegre. (Para Victoria não receberá carga).

Recebe-se carga para Pelotas, com alivio em Rio Grande e para Aracajú, Ilheus, S. Francisco e Itajahy, com cuidadosa baldeação em Rio de Janeiro.

ITAQUATIA' — Esperado a 23 e sahirá a 24 para: Maceió, Bahia, Victoria, Rio de Janeiro, Santos, Paranaguá, Antonina, Imbituba, Florianopolis, Rio Grande, Pelotas e Porto Alegre.

Recebe-se carga para com cuidadosa baldeação em Rio de Janeiro, para: Aracajú, Ilheus, S. Francisco e Itajahy.

VAPORES PARA O NORTE

ITAHYTE' — Esperado a 15 sahindo no mesmo dia para: Areia Branca, Fortaleza, São Luiz e Belem.

Recebe-se carga para os portos de: Santarem, Obidos, Parintins, Itacoatiara e Manaus, com cuidadosa baldeação em Belem do Pará.

ITAQUERA — Esperado no dia 15 sahirá no mesmo dia para: Cabedello.

ITAPE' — Esperado a 22 sahindo no mesmo dia para: Natal, Fortaleza, São Luiz e Belem.

Recebe-se carga para: Santarem, Obidos, Parintins, Itacoatiara e Manaus, com cuidadosa baldeação em Belem do Pará.

ULYSSES F. CORREIA

Avenida Alfredo Lisbôa n. 1 — Telephones: Informações 9214 — Sec. Fretes 9297

Grande flagello. Antes a fraqueza muscular, a anemia, o desanimo, a barriga grande, as crianças comiam terra e tinham somno agitado, *TUDO DESAPPARECEU.* Era *vermes intestinaes.* Foi tão facil... O chefe da familia deu o

VERMIOL RIOS

LIQUIDO E PEROLAS SEM CHEIRO - SEM SABÔR

DEP. ADAUJO FREITAS — CURIYÓ 85

SNR. INDUSTRIAL

Procure conhecer as vantagens que proporcionam á sua economia, o uso do AÇO e das FERRAMENTAS de

SANDERSON

A' venda nas bôas casas de Ferragens

AUXILIAE A CONSTRUCÇÃO DA ESCOLA PARA ANORMAES

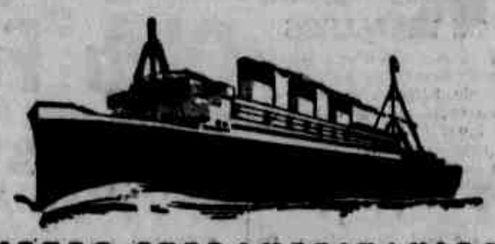

HAMBURG-SUEDAMERIKANISCHE DAMPFSCHIFFFAHRTS-GESELLSCHAFT
(Companhia Hamburgueza Sul-Americana)

SERVIÇO REGULAR DE PAQUETES ALLEMAES

O PAQUETE **"ANTONIO DELFINO"**

esperado da EUROPA em 1 de novembro de 1936, sahirá depois de curta demora para os portos de: BAHIA, RIO DE JANEIRO, SANTOS, MONTEVIDÉO e BUENOS AIRES.

O PAQUETE **"CAP NORTE"**

esperado do SUL em 8 de Novembro de 1936 sahirá depois de curta demora para os portos de: MADEIRA, LISBOA, VIGO, BOULOGNE S.M., BREHERHAVEN e HAMBURGO.

PROXIMAS SAHIDAS

PARA O SUL		PARA A EUROPA	
"Antonio Delfino"	1.11.36	"Cap Norte"	8.11.36
"Monte Sarmiento"	12.12.36	"Antonio Delfino"	20.11.36
"Antonio Delfino"	15. 1.37	"Monte Pascoal"	28.12.36

VAPORES DE CARGA

Saídas para HAMBURGO e escalas:

15.10.36 .... EUPATORIA

Chegadas de HAMBURGO e escalas:

24.10.36 .... MACEIO'

— AGENTES —

HERM. STOLTZ & Co.

AV. MARQUEZ DE OLINDA, 35 — TEL. 9612

— RECIFE —

LLOYD NACIONAL S.A.

AVENIDA ALFREDO LISBOA N. 10 — Phones: Secção de Fretes n. 9297 — Informação n. 9214

VAPORES PARA O SUL

ITAPUCA (cargueiro)

Esperado no dia 16 sahindo no dia 17 para: MACEIO', RIO, SANTOS, RIO GRANDE, PELOTAS e PORTO ALEGRE.

CAMPEIRO (cargueiro)

Esperado no dia 19, sahindo a 20 para: MACEIO', BAHIA, RIO, SANTOS.

VAPORES PARA O NORTE

ARASSU' (cargueiro)

Esperado no dia 19, sahindo depois de indispensavel demora para: CABEDELLO, NATAL, MACAU, FORTALEZA, CAMOCIM e TUTOYA. (Recebendo carga para PARNAHYBA).

AGENTE — ULYSSES F. CORREIA TEL. COSTEIRA

DELTA LINE

VAPOR "DELMUNDO"

O vapor norte-americano "DELMUNDO", dispõe de excellentes accommodações para passageiros e é esperado em 17 do corrente de manhã e sahirá depois de indispensavel demora para: RIO DE JANEIRO, SANTOS, MONTEVIDÉO e BUENOS AYRES.

As passagens serão vendidas até a vespera da chegada do vapor.

Para mais informações com o Agente:

ARTHUR G. TORRES

Banco Agricola, 1.º andar. Sala 11. Recife

Não perco tempo meu amigo!

Agora mesmo, vou á TIC-TAC pois é a casa aonde se veste bem, por pouco dinheiro.

Roupas de Brim para homem; Puro Linho e Meio Linho por 60$000 e 80$000

Venha tambem comigo tirar a medida

RUA JOAO PESSOA, 270

Phone 6.3.6 .4

Companhias Francezas de Navegação

CHARGEURS REUNIS — TRANSPORTS MARITIMES

SERVIÇO DE CARGA E PASSAGEIROS

CHARGEURS REUNIS

PARA O RIO DA PRATA

O paquete "FORMOSE" esperado em 3 de Novembro, sahirá p/ Bahia, Rio de Janeiro, Santos, Montevidéo e B. Ayres, após indispensavel demora.

BELLE-ISLE — 5 Jan. 1937.
GROIX — 6 Março 1937.

PARA EUROPA

O paquete KERGUELEN, esperado em 20 de Outubro, sahirá após indispensavel demora p/ Dakar, Casablanca, Lisbôa, Bordeaux, Havre, Dunkerque.

GROIX — 17 Novembro.
LIPARI — 18 Dezembro.
KERGUELEN — 16 Jan. 1937.
JAMAIQUE — 12 Fev. 1937.
LIPARI — 17 Março 1937.

TRANSPORTS MARITIMES

O vapor MENDOZA escalará rapidamente em Pernambuco no proximo dia 11 de Outubro, sahindo para: Marselha, Genova e portos intermediarios de escala.

Cargueiro CAP. PAUL LEMERLE — 2.ª quinzena de Novembro, destina-se a Marselha, Genova e portos intermediarios de escala, tocando em Pernambuco, caso os engajamentos obtidos o justifiquem.

P/informações s/passagens e fretes com:

LEÃO & CIA.

RUA B. TRIUMPHO N. 51 PHONE 9148

COMPANHIA CARBONIFERA RIO-GRANDENSE

SERVIÇO RAPIDO E REGULAR DE CARGA

PARA O SUL

HERVAL

Esperado a 12, sahirá a 14 para os portos de: RIO, SANTOS, RIO GRANDE, PELOTAS e PORTO ALEGRE.

PIRATINY

Esperado a 19, sahirá a 21 para os portos de: RIO, SANTOS, RIO GRANDE e PORTO ALEGRE.

OLINDA

Esperado a 26, sahirá a 28 para os portos de: RIO, SANTOS, RIO GRANDE e PORTO ALEGRE.

PARA O NORTE

OLINDA

Esperado a 11, sahirá a 13 (Terça-feira) para os portos de: CABEDELLO, NATAL, FORTALEZA e PARNAHYBA via TUTOYA.

BUTIA'

Esperado a 25, sahirá a 26 para os portos de: CABEDELLO, NATAL, FORTALEZA e PARNAHYBA via TUTOYA.

AGENTES:

PINTO ALVES & CIA.

Telegs. Butiá

RUA DO BRUM N. 27 TELEPHONE 9-4-5-9

O "GALENOGAL na Bulgaria"

A VERDADE, COMO O SOL, APPARECE EM TODA PARTE!

O Sr. Savá N. Savot, cidadão bulgaro, morador em Jaguarão, Rio Grande do Sul, escreve: "Attesto que soffri por muito tempo de tumores syphiliticos por todo corpo, com dôres horriveis. Depois de longo tratamento sem resultado, aconselhado pelo Dr. Mermes Alfonso, tomei o "GALENOGAL". Logo após o uso de alguns vidros fiquei radicalmente curado, voltou-me o appetite e engordei. Em vista desse extraordinario resultado sentindo-me forte e bem disposto, resolvi embarcar para a Bulgaria, levando commigo algumas duzias de "GALENOGAL" com o humanitario fim de distribuil-as entre os meus amigos de lá que tenham necessidade de tomar um bom e energico depurativo."

(Firma reconhecida).

A verdade, como o Sol, apparece em toda parte e, por isso, o "GALENOGAL", que ha longos annos conserva a sua reputação de depurativo tonico inegualavel, vae apparecer tambem na BULGARIA, extendendo até ahi a sua acção benefica, energica e efficaz, levado pela mão agradecida de um dos muitos doentes que lhe devem a vida.

O "GALENOGAL" encontra-se em todas as Pharmacias e Drogarias do Brasil e das Republicas Sul-Americanas.

N. 25 Ap. L. D. N. S. P. — N. 963.

ESPECIALIDADES

Bits de Aço Extra-Rápido, já temperado
Navalhas para Serrarias
Brócas de Aço Rápido
Maquinas para soldar serras de fita
Frézas e Mandris
Limas afiadas áreia
e muitos outros utensilios para SERRARIAS E FUNDIÇÕES

Vende:

ACACIO NUNES

Rua Padre Muniz, 180

PENSÃO E RESTAURANT MUNCHEN

AVENIDA ROSA E SILVA, 1393
RECIFE — PERNAMBUCO
Erstklassige Pension, Bar und Restaurant
Gute Nationale und Auslandische Kuche
Specialitaten in kalten Platten.
"ANTARCTICA SCHOPPEN"

FLOTTE BEDIENUNG — Recife Preise

FRANZ BAUER

A' GARANTIDA

E' a unica casa de PENHOR no Brasil que leva mais de — "24" — mezes sem realizar leilão de cautelas em atrazo.

Acceita em penhor tudo que represente valor como sejam: joias, moveis e qualquer objecto, com ou sem uso.

Acceita DINHEIRO POR CONTA a partir de $500 (quinhentos réis) para amortização da cautela, soffrendo portanto os juros a divida differença.

RUA DO IMPERADOR, 227

JOAO F. CARVALHO

COMPANHIA DE SEGUROS

(FOGO E TRANSPORTE)

Procura-se empregados tanto para serviço interior como exterior com ordenado fixo e percentagem. Interessados queiram dirigir-se á esta folha sob n. 1010.

COMBATA A SYPHILIS! TOMANDO

Elixir de Nogueira

FERIDAS, ESPINHAS, ECZEMAS, ULCERAS, RHEUMATISMO, etc.

DINHEIRO

Na casa de PENHORES "A INDIANA" compra-se e EMPENHA-SE qualquer Joia antiga ou moderna, objectos de prata, moedas brilhantes, cautelas de penhores da Caixa Economica, Machina Singer, Photographicas, de Escrever, Radios, Armas, Relogios. Compra OURO para o Banco do Brasil e pelo cambio do dia. "A INDIANA" é a UNICA que concerta relogios, dando um cartão de garantia por UM ANNO. Concertos garantidos de Joias e Oculos. CASA DE PENHORES "A INDIANA", Rua Laranjeiras, 20 Phone 6-0-9-5

Secção de penhores no 1.º andar ALDEREDO FARIAS

INOXIDAVEL. Perry & C.

Uma ponta para cada caso. Excepcional durabilidade. A venda em todas as livrarias. Sortida n.º 1 a 5.

Rep. Mota Irmãos & Cia.
Ed. Banco Agricola, sala 3

PEQUENOS ANNUNCIOS

QUENTIS desanimo, cansaço e torturas, quando precisaes entregar-vos aos estudos ou tarefas que demande acurada applicação intellectual? Sentis difficuldades em assimilar, comprehender, expôr os assumptos da tarefa escolar ou de vosso labor de homem de estudos? Necessariamente vendes esgotamento cerebral. Usae Fibrogenol e em pouco tempo tereis recobrado o poder de vossas mentalidade. Não acceiteis similares. O Fibrogenol é fabricado unicamente nos Laboratorios da afamadissima Agua Rabello. Encontra-se em qualquer pharmacia.

QUI depois de uma molestia prolongada sentis desanimo, febre e tosse todas as tardes, deveis prevenir-vos contra a TUBERCULOSE. Usae Fibrogenol, o melhor Reconstituinte, por ser mais rapido em seus effeitos e de optimo sabôr. Fabricado unicamente no Laboratorio da Agua Rabello. Vende-se nas Drogarias e Pharmacias.

QUI ao praticardes um esporte qualquer correi immediatamente a' Agua Rabello e só assim terás a segurança absoluta de uma prompta cura e a garantia contra uma perigosa infecção. Vende-se nas bôas pharmacias e Drogarias da vasta Republica Brasileira.

TEMEIS a Tuberculose? Desejaes ser forte e robusto? Usae Fibrogenol, o melhor de todos os Reconstituintes, o mais saboroso, o mais energico e por isto mesmo o mais barato. Em 30 dias observareis augmento de peso. Fabricado no Laboratorio da maravilhosa Agua Rabello.

FYLCERAS, tumores de origem syphilitica, lymphatica ou arthritica, curam-se com o Elixir Carnaúba e Sucupira Composto, fabricado no Laboratorio da Agua Rabello.

TODA bôa dona de casa nunca se esquece de ter em seu lar o necessario para o conforto de seu esposo e filhos e ter completado a sua secção si tiver sempre á seu alcance um frasco da maravilhosa Agua Rabello, prevenindo accidentes tão frequentes em todas as occasiões. Encontra-se a Agua Rabello — Curativa — em todas as pharmacias, drogarias e barbearias.

V. EXCIA. deve preferir um medicamento regulador cujos effeitos sejam evidentes. Prefira, pois, o Regulador Maciel, fabricado no Laboratorio da Agua Rabello.

VACCARIAS — Srs. proprietarios procurem ver os milagrosos resultados do famoso preparado BENZOCREOL, como preventivo e curativo da aphtosa. BENZOCREOL cura qualquer bicheira com uma só applicação. Para mais informações, á rua da Palma, 256.

VENDE-SE 1 cylindro de Padaria, a gelo e a motor. Uma escada espiral, com 5m20 x 160 D. Uma porta de forno de Padaria. Pateo S. Pedro N.º 21.

DIARIO DE PERNAMBUCO

PERNAMBUCO — BRASIL — RECIFE — TERÇA-FEIRA, 13 DE OUTUBRO DE 1936

Lavoura algodoeira do nordeste

UM CASO QUE REQUER AS VISTAS DO PODER PUBLICO

Gomes MARANHÃO

(Para o DIARIO DE PERNAMBUCO)

Dizem os entendidos que é melhor prevenir do que curar. Os resultados são mais proveitosos e de menos trabalho.

* * *

Ora, ninguem desconhece a campanha que, da surdina, já passou ao olho da rua, á tribuna das Assembléas Estaduaes, a respeito da installação no nordeste, das grandes firmas estrangeiras "Sanbra e "Anderson Clayton", que lidam com o ramo de algodão.

Por todos os lados começa a se falar mal dessas emprezas. Acusam-nas de praticar isto, aquillo, contrarios aos interesses, tanto dos commerciantes locaes, quanto da propria lavoura algodoeira a que procurariam desvalorizar pelo não cumprimento de certas exigencias technicas. E é sobretudo neste ponto onde apparece mais grave a accusação. Ahi estariam sendo prejudicadas num verdadeiro golpe de morte a semente a fibra do grande producto nordestino.

* * *

Um caso desse, não ha duas opiniões differentes, requer serias providencias por parte do governo, seja para dar ou desconhecer razão ás referidas companhias. Ao poder publico compete, quanto antes, cuidar do assumpto com a importancia que o mesmo apresenta.

Porque, a serem verdadeiras taes accusações, é inacreditavel que o governo deixe os interesses regionaes a braços com mais esse cataclysma, peior do que a seca, do que todos os outros flagellos nossos conhecidos, dadas as questões de sentimento nacionalista que o mesmo inspira.

Por sua vez, é do proprio interesse da "Sanbra" e de Anderson Clayton, semelhante medida, pois somente assim poderemos aquilatar ao certo da procedencia ou improcedencia dos motivos dessa celeuma.

Talvez até o facto nem tenha a importancia que se quer dar e seja antes o fructo de alguma descabida invocação patriotica das muitas que andam por ahi afóra, de penna e tacape contra o estrangeiro que nem toda vez é nosso inimigo.

III CONGRESSO ACADEMICO DE ESTUDOS MEDICOS

SUA INSTALLAÇÇO, HONTEM — OS TRABALHOS APRESENTADOS

Perante numerosa assistencia composta de academicos e medicos, installou-se solennemente, hontem, ás 20 horas, no salão de conferencias do Departamento de Saude Publica, o III Congresso Academico de Estudos Medicos.

Dando inicio aos trabalhos, o doutorando Durval Lucena, presidente da Soc. de de Internos e presidente effectivo do certamen, explicou em ligeiras palavras as razões que levaram aquella agremiação scientifica a promover o Congresso. Salientou o espirito academico que deve presidir taes realizações, lendo por fim o regulamento das sessões.

Assume, então, a direcção scientifica da reunião, o prof. Barros Lima, director da Faculdade de Medicina do Recife e presidente honorario da S. I. H. R., mostrando-se enthusiasmado pela iniciativa da decana das associações academicas e dando o seu devido apoio aos promotores do Congresso.

Em seguida fez a entrega do Premio Sociedade de Internos ao ddo. Manoel Caetano e da menção honrosa ao acad. Joaquim Cavalcanti.

Procedeu-se depois a distribuição dos diplomas de socios honorarios aos medicos da turma de 1935, que foram socios da Sociedade de Internos.

—

Na ordem do dia, usou da palavra o ddo. Gilson Machado Guimarães, que leu a sua communicação sobre Tratamento das fracturas do craneo. Discutiram-no os ddos. Manoel Caetano, Bonald Filho, Emygdio Cavalcanti, João Rufino e Edesio Barretto. O autor defendeu-se das objecções dos collegas.

Por ultimo, o acad. Inaldo Pontual procedeu a leitura do seu trabalho Luxações da articulação cêxo-femoral, que foi commentado pelos ddos. Bonald Filho, Saulo Suassuna e acad. Rosaldo Cavalcanti.

Sobre ambos o prof. Barros Lima teceu considerações de ordem scientificas.

—

Hoje, ás 20 horas, na séde da Sociedade de Internos, proseguem os trabalhos do Congresso, com a seguinte ordem do dia, presidindo-os o prof. Mario Ramos:

I — Pseudo-calculos biliares de origem medicamentosa, doutorando Durval Lucena.

II — Sobre o diagnostico chimico das hemorrhagias occultas, academico Frederico Simões Barbosa.

III — Mais um caso de ascaridiose hepatica, academico Wiademir Lobato.

IV — Vaccino-therapia da Coqueluche, doutorando Durval Lucena.

A POLITICA JAPONEZA NA CHINA

UM DESMENTIDO DOS CIRCULOS INGLEZES

LONDRES, 12 (A. M.) — Os circulos officiaes desmentem, finalmente, as informações de um jornal de Tokio, segundo as quaes a Inglaterra teria proposto ás demais nações, signatarias do tratado das nove potencias, que protestassem junto ao governo japonez contra a sua politica na China.

O atropelamento e a morte de Olga Falcão perante a Justiça

Ainda algumas considerações opportunas á margem do inquerito policial

A noticia que o DIARIO DE PERNAMBUCO publicou, domingo, de terem sido requeridas novas diligencias pelo 2º promotor publico da capital, sobre o caso de Olga Falcão, e pelo juiz municipal da 2ª vara, que teria de presidil-as, occou satisfactoriamente na cidade.

Um assumpto que se procurou agora explorar, como grande valor no caso em apreço, é o exame que teria sido procedido com todas as formalidades legaes no cadaver de Olga. O que para muita gente parece intangivel, a nós não occorreu o mesmo.

A pericia medica nem sempre pode ficar incolume á critica mais severa. Uma pode resistir a todas as observações; outra facilmente cáe á analyse despaixonada e fria.

Não temos elementos para destruir a pericia medica procedida no cadaver de Olga; até agora desconhecemos por completo o seu contexto, quer na parte propriamente historica ou descriptiva, sem responsabilidade dos peritos, quer na do "visum" e "repertum" sob inteira responsabilidade delles. Não foi divulgado. E porque se pretenda armar effeito com os nomes de dois profissionaes que assignaram o auto de necropsia de Olga, impõe-se que o apreciemos em those e com as informações que foram transmittidas ao nosso reporter e por espontaneidade. Diremos então que na autopsia em apreço, o espirito da lei não foi satisfeito embora pareça attendida a exigencia legal.

Nos termos expressos da lei a pericia medica deve ser feita sem demora, logo que a autoridade policial tenha conhecimento do crime. Perante ella as testemunhas, os peritos procedem a meticuloso exame, fazem as observações precisas, usam de todas as providencias necessarias para constatação da verdadeira causa e não devem esquecer jamais o estudo minucioso das lesões, descrevendo-lhe nos minimos detalhes, sem esquecer de indicar a direcção, as condições de violencia.

A pratica, porem, tem demonstrado que a não ser em certos e determinados casos, quando o exame parece de difficil conceituação (casos de suspeita de envenenamento, asphyxia, etc.), a pericia erroneamente é feita, vezes por um perito apenas, subscripto pelo outro e testemunhas que não assistiram ao acto, embora assignem o auto e este declare a presença da autoridade, dos peritos e testemunhas.

No caso de Olga, por exemplo, segundo declarações pessoaes que foram transmittidas hontem á tarde ao nosso reporter, o exame de Olga foi feito apenas por um medico, no curto espaço de dez minutos, na ausencia de outro perito e da autoridade policial e testemunhas.

Affirmou-nos isto o sr. Epitacio Cavalcanti, accrescentando que no momento do exame feito pelo dr. Theodorico de Freitas, estavam presentes apenas dois serventes do necrotorio, o sr. Leonardo Retto com elle declarante.

Deante das flagrantes falhas que o inquerito policial offereceu (e o requerimento da segunda promotoria publica da capital denunciou a sua desvalia, tanto que um novo inquerito está sendo procedido em juizo) francamente, a affirmativa do sr. Epitacio Cavalcanti foi mais uma decepção que nos surprehendeu.

Ja explicámos com argumentos irrefutaveis, saliás fornecidos pela propria policia, que pela scena da reconstituição feita e preparada pelo delegado, Olga que procurara fugir do omnibus, fôra alcançada pela "baratinha" e atirada sob a roda trazeira do omnibus que lhe esmagara a cabeça.

Consta isso do relatorio, com a comprovação da photographia preparada para a scena da reconstituição.

Os que admittem a possibilidade da "baratinha" ter prendido o pé de Olga e a atirado sob a roda do omnibus, terão de estudar a queda produzida pelo choque sob a acção que o instincto de conservação proporcionaria, pelo transmatismo recebido da baratinha, pela violencia da impulsão que a jogara instantaneamente sob o omnibus.

Na primeira hypothese, poderia ella cair de lado, procurando amparar-se com o braço; o somente falhado este recurso da defesa se poderia crer na versão de que tivesse ficado em posição lateral.

A' pericia medica cumpria então examinar, não somente a séde principal da lesão, mas as circumstancias que a determinaram, buscando descobrir em outras regiões do corpo qualquer vestigio que pudesse facilitar as conclusões sobre a queda, direcção e condições de violencia, porque essas conclusões ou "deducções não devem ser o resultado de uma affirmação desacompanhada, embora categorica, mas succeder a uma descripção minuciosa e em termos, para que se possa ajuizar do seu acerto, deante desta lesão observada."

Esse é o pensamento e o conceito dos tratadistas, porque "o perito se eximirá de formular conclusões positivas quando as premissas não forem claramente estabelecidas e rigorosamente não as justificarem."

Nesta hypothese si Olga teve tempo de amparar-se na queda, é facil ainda de constatar-se, directamente, com a exhumação do cadaver, e si ainda houver vestigio ou solução de continuidade na mão, que seria a esquerda, pela reconstituição policial; ou indirectamente, por meio de testemunhas; neste caso, poderia ter caido com o corpo mais ou menos inclinado para o lado.

No segundo caso, não. Jogada violentamente pela "baratinha" a sua queda ter-se-ia verificado sobre as costas e a roda duplice do omnibus com os seus 50 centimetros de largura; e, ou teria esphacelado completamente toda a cabeça e rosto de Olga, ou não teria feito somente a lesão encontrada.

Não ha para onde fugir desse dilemma. Entregue-se o caso aos mais habeis peritos, calcule-se sob rigor mathematico a que distancia de fóra para dentro o pneumatico de um omnibus póde comprimir um corpo extranho e movel a ponto de esmagal-o, e chegar-se-á á evidencia de que, ou o esmagamento será total, ou não será parcial, maxime com a localização indicada pela policia.

O cadaver de Olga na rua, com o rosto ensanguentado, cabellos em mistura com a massa encephalica derramada, tinha aspecto bem diverso de quando estava no necrotorio, rosto limpo e onde, para uma testemunha, parecia estar rindo.

A expressão da testemunha pode exprimir um paradoxo, mas não é honesto transmittir-se ao publico o contrario de que nos é declarado.

O que não padece duvida é que o cadaver de Olga apresentava o rosto mais ou menos perfeito e as alterações que foram notadas pelas testemunhas Epitacio Cavalcanti, Leonardo Retto, senhorita Lizette, são consideradas originarias de compressão feita no pescoço de Olga que apresentava solução de continuidade; affirmando-se ainda ser a roda da baratinha, que teria passado sobre o pescoço da infortunada moça.

Já observamos com toda a honestidade, de quem discute sem subterfugios, o erro de se não ter mandado proceder a novo exame, exhumando-se o cadaver de Olga. E na edição de domingo deixamos bem patentada a crença de que ainda possa ser feito esse novo exame.

Não foi sinão em razão disso que offerecemos os commentarios acima, que precisam ser apreciados com o pensamento na justiça.

No Campo da Inspectoria de Plantas Texteis em Gloria de Goytá

A homenagem prestada hontem ao chefe desse Serviço — Escola rural Alpheu Domingues — A usina beneficiadora de algodão daquelle municipio

Pela manhã de hontem, seguiu, de automovel, para o campo da Inspectoria de Plantas Texteis, installado em Gloria de Goytá, numerosa comitiva desta cidade. Estava annunciada a realisação, ali, do almoço que os funccionarios daquella Inspectoria e da Secretaria de Agricultura offereciam ao agronomo Oscar Espinola Guedes, inspector-chefe dos mesmos serviços.

A chegada da caravana verificou-se entre 10 e 11 horas. Antes do almoço os agronomos Oscar Guedes e Alberico do Rego Barros, director daquelle campo, proporcionaram ás pessoas presentes uma visita ás intallações do serviço e aos terrenos de cultura.

APEZAR DO VERÃO, A LAVOURA APRESENTA BOM ASPECTO

Ali, onde se desenvolvem diversas variedades de algodão postas em prova quanto ao tamanho e qualidade da fibra e condições da semente, a lavoura apresenta actualmente bom aspecto, apezar do verão. Quasi todo o campo está plantado e em varias phases de desenvolvimento da cultura.

Além de outras installações, o Serviço de Plantas Texteis mantem ali a "Escola Rural Alpheu Domingues" para os filhos dos trabalhadores e operarios do campo, sendo que á noite funcciona uma aula para adultos. Está installada num predio moderno e que dispõe dos necessarios requisitos pedagogicos.

NA USINA BENEFICIADORA DE ALGODÃO

Após essas visitas, a caravana rumou para Gloria de Goytá, onde esteve na usina beneficiadora de algodão do Estado. Os agronomos Heitor Tavares, conhecido technico em algodão, e João Paulo Barbosa Lima, director do Serviço de Producção Vegetal de Secretaria de Agricultura, mostraram aos presentes os novos melhoramentos que estão sendo introduzidos nessa usina ,cujo machinismo é dos melhores typos adoptados no paiz. Ainda foram percorridos outros pontos da cidade, inclusive o novo Grupo Escolar e a praça Joaquim Nabuco, que a prefeitura local está calçando.

O ALMOÇO

A's 13 horas realizou-se o almoço na casa do director do campo. Tomaram parte no mesmo, além do homenageado, agronomo Oscar Guedes, e de varias familias de Gloria de Goytá, as seguintes pessoas: dr. Lauro Montenegro, secretario da Agricultura; dr. João Tavares, juiz de direito desta capital, agronomos João Paulo Barbosa Lima, Manoel Rodrigues Filho, Paulo Montenegro, Alfredo Alvaro de Moraes, Heitor Tavares, Octavio Gomes, Lauro Bezerra, Joaquim Wanderley Filho, Lupercio Araujo, Jayme Gusmão, Alberico Rego Barros, drs. Benedicto Vieira e Leonino Correia, respectivamente juiz de direito e promotor de Gloria de Goytá, prefeito Aurino Correia Lima, srs. Virginio Velloso Freire, Luiz Borba de Medeiros, José de Athayde Mello, Lamartine Nunes Monteiro, José Paiva de Oliveira Junior, Gladstone Botto Sampaio, Marcelino Vieira da Silva, Raul Pontes, senhorita Julietta Bosshard, Edson Gomes Ribeiro, Carmelita Figueiróa Faria, Heloisa Carrilho, Nautilia Carvalho, Jandyra Pereira da Silva, Maria de Lourdes Beltrão, Eunice Correia de Oliveira, Elisa Corrêa Bastos, Antonia Jones, Sophia Beszoni, Nayde Veiga Corrêa, Flora Camara Lima, José Porto Filho, Wilson Lustosa Cabral, Felippe Rigro, Lourival Wanderley, Antonio Carneiro de Campos, Aparicio Milhomens, Manoel Travassos Sobrinho, Manoel Martins da Silva, Hercilio Gualberto de Farias, José de Barros Andrade, Asruero Gomes, Alberico Tavares, Moacyr Coutinho, Theopliste Freire, Jayme Valente, Helio Coutinho, Raul Cavalcanti de Albuquerque, Alberto Brasileiro Campos, Glauco Gomes Parente, Antonio C. Oliveira Lima, Renato Valença, Manoel Pio dos Santos, Oscar Moraes, Manoel Innocencio, João Medeiros, Alcides Cardoso, Carlos Schuller, Antonio Bandeira, João Villela, Genesio Ribeiro Roma, Paiva de Figueiredo, Achille L. Schuller, Aurino Maia, Pinio Cesar, Alberico Cavalcanti, Mauricio Ferraz, Samuel Pessoa, Waldemar Ambrosio, Bento Rabello, Waldemar Guedes e Roail Rabello, Waldemar Guedes, Cicero Correia, Gomes Maranhão e Juca Correia Lima.

Offereceu o almoço em nome dos manifestantes o sr. José de Athayde. Ainda discursou o sr. José Porto Filho. Por fim, falou o agronomo Oscar Guedes, dizendo aos presentes que aquella homenagem lhe era muito grata sobretudo pelas razões que a motivaram, o resultado do inquerito que provara a improcedencia de accusações assacadas á sua honorabilidade de funccionario publico.

Durante a tarde e a noite realizaram-se animadas dansas.

Photographia feita após o almoço offerecido ao agronomo Oscar Espinola Guedes, chefe da Inspectoria de Plantas Texteis neste Estado e que se vê ao centro ladeado pelos srs. Lauro Montenegro, secretario da Agricultura, e João Paulo Barbosa Lima, director da Producção Vegetal dessa Secretaria

Escola do Campo de Gloria de Goytá

Anniversario da descoberta da America

COMMEMORAÇÕES REALIZADAS NESTA CIDADE

Commemorou-se hontem nesta capital, com diversas festas, a passagem da data do descobrimento da America.

O Collegio Marista, solennizando o acontecimento, organizou um programma de festas com uma parte civica e outra desportiva.

A's 5 1|2 horas foi hasteado o pavilhão nacional com as formalidades de estylo.

A's 8 horas começou a concentração na parte interna do Collegio, seguindo o desfile pelas ruas da cidade, sob o commando do sargento Durval Cunha, instructor do estabelecimento.

Na praça Sergio Loreto, falaram os alumnos Gerson Avelino da Silva, sobre a data, e Guilherme Souza Gomes, sobre a raça americana.

Em seguida houve a sessão magna, em que se fez ouvir o alumno Guerra de Hollanda, fixando o papel dos irmãos maristas na educação da juventude brasileira.

NO GYMNASIO PERNAMBUCANO

O Gymnasio Pernambucano tambem commemorou a data da America, com um programma desportivo.

A's 8 horas, depois da aula de instrucção da E. I. M. P., equipes formadas por alumnos dos diversos annos, se bateram em torneio interno.

Em primeiro logar realizaram-se jogos de basket-ball, seguindo-se as provas de volley-ball.

Finalizando, as guarnições dos tres barcos do estabelecimento desfilaram na bacia da rua da Aurora.

TRATADO ANGLO-EGYPCIO

A CONVOCAÇÃO PARA AS CAMARAS

CAIRO, 12 (DIARIO DE PERNAMBUCO) — Annuncia-se que o chefe do governo egypcio, que desembarcará, amanhã em Alexandria, submetterá, ao Conselho de Regencia, uma convocação escripta das Camaras, para uma reunião extraordinaria, a 25 ou 26 do corrente, afim de que seja examinado o tratado anglo-egypcio.

Nos meios politicos autorizados affirma-se que o accordo será submettido a um plebiscito.

O dia de hontem foi considerado feriado pelo governo brasileiro em homenagem ao povo americano.

Os estabelecimentos de ensino não funccionaram, assim como os bancos da cidade.

DR. ANTONIO LIMA

Ex-assistente do Prof. Pitanga dos Santos

Chefe de Clinica do Hospital Portuguez. Do Hospital Pedro II e do Ambulatorio n.º 2 do Hospital dos Commerciarios

Intestinos — Recto e anus — Cura radical das hemorrhoidas sem operação

Ondas ULTRA — CURTAS, — nos casos indicados

Tratamento racional da prisão de ventre. Cura garantida das fistulas da margem do anus

Consultas de 9 ao meio dia e de 15 ás 18 horas

Consultorio — Avenida Marquez de Olinda, 207, 1.º

Residencia — Avenida 4 de Outubro, 188 — Derby

A PEDIDOS

MINHA ACTUAÇÃO NA REPORTAGEM DO DESASTRE DA RUA PRINCEZA ISABEL

FERNANDES DE BARROS

A minha preoccupação em esclarecer a autoria do desastre da rua Princeza Isabel me fez deixar de lado certos entraves que só appareceram com o fim de jogar o caso para o campo pessoal.

Agora que a policia certa ou erradamente já deu por terminado seu trabalho cumpre-me uma prestação de contas aos nossos leitores.

Por duas vezes houve quem tentasse tornar publica minha actuação como suspeita. Por caiporismo dos interessados, ambas as insinuações goraram.

O ex-soldado Manoel França Lisbôa está cansado de declarar ter sido insinuado quando se encontrava na Secretaria da Segurança para dizer que eu o levára a culpar o "chauffeur" da "baratinha" branca 8060, na tarde do domingo do desastre.

Isso foi tanto mais gracioso quando Manoel Lisbôa no dia seguinte ao seu depoimento na policia, conduzido á redacção do DIARIO, por solicitação do nosso director ao secretario da Segurança, affirmou "ter recebido ameaças de um homem de paletot azul marinho que trazia á cinta um revolver, para fazer as declarações da vespera". Em seguida sustentou as declarações anteriores feitas á reportagem.

Além de tudo provei com o testemunho de 27 pessôas de reconhecida idoneidade, todas residentes em Pão d'Alho, que me encontrava ali desde a manhã do domingo do desastre até a segunda-feira seguinte, quando viajei para o Recife. O proprio escrivão de casamentos que serviu no enlace do sr. Mario Tavares—srta. Hermengarda Pinheiro Ramos, verificado ás 15,30 do domingo e ao qual assisti naquella cidade, escreveu ao DIARIO attestando a minha permanencia em Pão d'Alho.

Como é do conhecimento do publico essa parte já foi esclarecida, tendo-se chegado á conclusão da minha actuação livre de interesses pessoaes.

* * *

Sobre o depoimento de Manoel de França Lisbôa tomado de portas fechadas na Secretaria da Segurança com a presença do delegado Edson, tendo como testemunhas o dr. Aggeu Magalhães e o "chauffeur" Francisco Moraes da Costa, aquella autoridade policial dirigiu uma carta ao mesmo clinico com varios itens a serem respondidos.

Ambas as cartas, de pergunta e de resposta, a policia forneceu aos jornaes.

Convenhamos, entretanto, que as conclusões que se procurou tirar da carta do dr. Aggeu não são precisamente exactas.

Si antes do interrogatorio estive na sala e me approximei de Manoel Lisbôa foi sob as vistas do escrivão e das testemunhas.

Si ninguem ouviu que eu indagava do ex-soldado a residencia do tte. Baptista, foi porque não quiz prestar attenção.

Outro ponto a esclarecer: — Pelo motivo do sr. João Pinheiro, reporter do JORNAL DO COMMERCIO é escrivão da policia entrar ligeiramente na sala, algumas vezes, não se justifica que o depoimento fôsse tomado somente com a presença de quem o delegado entendesse. Além do mais aquelle representante da imprensa teve entrada ali como funccionario da policia e não como reporter.

Antes de Lisbôa fazer as declarações, o mesmo delegado telephonara para o DIARIO, chamando-me, e logo que cheguei á Secretaria disse-me para esperar o resultado do depoimento, como si já estivesse ao par das novas declarações que Manoel Lisbôa fizera a portas fechadas.

Durante o interrogatorio não tive licença para entrar na sala. Somente a certa altura o delegado me chamou para fazer a pergunta ao ex-soldado "si era esse", solicitando-me logo o retorno ao corredor. Tambem ficou demonstrado na reunião dos jornalistas, realizada no gabinete do secretario de Segurança, que não houve acareação entre mim e Lisbôa, como pretendeu affirmar o presidente do inquerito.

Si as cartas se referem a ter a sala passagem para outra contigua, somente transitavam ali auxiliares da policia que iam attender aos telephonemas na 1.ª delegacia auxiliar.

* * *

O vespertino "A CIDADE", que agora está sob a orientação do sr. Abgar Soriano, publicou em sua edição de sabbado, 26 de setembro, na 4.ª pagina, uma carta anonyma sobre o atropelamento da srta. Olga Muniz Falcão.

Encoberto pelo anonymato procurou-se ahi desviar o caso da rua Princeza Isabel para o terreno pessoal, fazendo-se insinuações compromettedoras contra mim.

Assim, pela lei de imprensa cabe a responsabilidade ao seu director.

Aquelle vespertino entre outros, inseriu os seguintes trechos:

— Ha tempos deu-se aqui um assassinato no Largo da Paz, por questões de honra domestica. O academico Aecio Barros que, aliás, era um communista declarado, foi abatido por um cidadão que pelo mesmo tivera sua honra conjugal enxovalhada.

O jury desse caso está ainda na memoria do povo.

Pois bem: — disseram-me que o reporter Barros, que é o encarregado pelo DIARIO DE PERNAMBUCO de acompanhar as diligencias, é irmão do academico Aecio Barros. E o que foi accusado de guiar a "baratinha" no momento em que esta atropelou Olga Falcão, o sr. Vivi Menezes, tambem disseram-me ser primo ou parente chegado e intimo do que matou Aecio em desaggravo de sua honra.

Não haverá ahi explicação de muita coisa que se está passando no DIARIO?

Quero vêr que a este não restará sinão uma attitude correcta e nobre: — afastar desse caso o reporter Barros, já que o mesmo não tem a hombridade de se recusar, por suspeito, á incumbencia de actuar nesse caso de atropelamento.

Esta é a verdade e não ha outra."

Deu a CIDADE divulgação a informações inveridicas, ainda endossadas com trechos em negrita, o que mostra o intuito de fazer com que a opinião publica crêa que a reportagem se movimenta por um caso pessoal e não com o seu verdadeiro fim que é o de informar criteriosamente aos seus leitores.

Eu não sou nem parente no gráu mais afastado de nenhuma pessôa da familia do acad. Aecio, pois meu sobrenome é Fernandes de Barros e não Fernandes Barros que é o da do assassinado, a quem tambem não conheci. Isso a propria mãe de Aecio, sra. Clarice Barros, já tornou publico.

Que Aecio se houvesse envolvido em caso de honra com parentes do sr. Vivi, nada tenho a vêr com isso, em vista do exposto. O que temos a censurar é não se respeitar a memoria dos mortos.

O vespertino diz que eu "não tenho hombridade" e termina com essa affirmativa ao trecho citado:

— "Esta é a verdade e não ha outra."

Assim, levarei o caso a juizo para que A CIDADE encontre opportunidade de provar a veracidade da sua local.

* * *

O meu trabalho na reportagem desse facto teve o unico escôpo de elucidar o atropelamento da malograda Olga.

Agi criteriosa e desinteressadamente, e estou certo, prestei com as reportagens em torno do desastre, um grande serviço ao bom senso e á Justiça.

A attitude tomada pelo promotor da 2ª vara, requerendo diligencias supplementares, foi uma expressiva demonstração do que acabo de affirmar.